臺灣日日新報 夕刊
八月十三日
夕刊定價一部二錢
發行所 臺灣日日新報社
東京支局 大阪支局

事件の眞相判明後に 陸相、重大決意を考慮

陸軍首腦部會議で決定

【東京十三日發】陸軍では十三日午後九時三十分から陸相官邸に於て橋本次官、杉山參謀次長の首腦部會議を開き永田軍務局長の殺害事件に對する善後措置につき重大協議を遂げ更に林陸相の進退問題についても愼重協議を遂げ深更散會したが、陸相の進退問題については結局今回の事件に關する眞相判明するを待つて重大決意を表明する事に決定同十二時散會した模樣である

午前九時東京驛發葉山御用邸に伺候し天皇陛下に拜謁仰付られ謹で委曲をもつて上聞に達したる永田軍務局長遭難事件に關し恐懼上奏し又後任軍務局長に關しても上奏御裁可を得て十一時半退下した

陸相から御報告 參謀總長宮樣に

【東京十二日發】林陸相は葉山御用邸伺候、午後零時閑院參謀總長宮殿下に拜謁の上永田軍務局長殺害事件を詳細御報告申上げ、猶今後の部內統制に付いて言上する所あり退下歸京の途に就いた

陸相斷乎たる決意で 國軍を肅正强化

部內有力方面の意向に從ふ

【東京十三日發】永田軍務局長の殺害致死事件はその原因の如何を問はず陸軍部內の統制紊亂の事實を如實に暴露した未曾有の不祥事件として林陸相の進退問題が注目されるが、林陸相は責任の重大を痛感し既に重大決意を抱いてゐるものと觀られるが、陸軍部內有力方面の意向は斯る重大事件の突發に依り陸相の責任重大なる事は想像出來るがこれに依つて直ちに責任を執る場合は却つて將來に惡例を殘すものであり、又部內の情勢は斯る餘裕を許さざるものがあるから陸相としてはこの際一身を擲つてこれが善後措置を講ずべく踏止つて部內統制に邁進し亂の本源を徹底的に一掃する事が責任上先決問題であり、然る後責任を考慮すべきであるとしてゐる、從つて林陸相は斷乎たる決意を以て徹底的に國軍の肅正、統制の强化に突進するものと觀られて居る

肅軍の徹底の爲 陸相は辭職すまい

政府側の一致した觀測

【東京十三日發】永田中將の遭難事件に關聯し林陸相の進退問題が取沙汰され岡田首相も成行を重視してゐるが政府側は左の如く陸相の踏留まることを確信してゐる

永田軍務局長遭難の原因は未だ判明しないが陸相としてはこの際大乘的に考へ飽くまで踏留つて肅軍の徹底を期すべきである陸相の進退は勿論陸相の心境如何に依ることではあるが政府としては飽くまで踏留まるものと信じてゐる

係、資金關係をも徹底的に檢察して速に處置すべく近く關係方面と重要協議をなす筈である

林陸相が 葉山に伺候

【東京十三日發】林陸相は十三日

林陸相がけふ 首相を訪問

事件を報告して 今後の方針を述べん

【東京十三日發】林陸相は十三日葉山御用邸に伺候し午後二時歸京することゝなつてゐる、歸京後林陸相は首相官邸に岡田首相を訪問し親しく永田軍務局長の遭難事件を報告し併せて今後の部內統制方針をも報告するものと見られてゐる、この會見にては勿論林陸相よりは自己の進退に關する所信を吐露するが如きことはなく岡田首相よりも陸相に對し極力その自重を切望するものと見られる

橋本次官が 首相、官長を訪問

取調の結果を報告

【東京十三日發】橋本陸軍次官は十三日午前九時首相官邸に岡田首相を訪問し林陸相の葉山御用邸伺候に就き代理として十二日來加害者現役某中佐の取調べたる結果を報告し、同永田少將の經歷に關する交渉をなした る上午前十時辭去したが、林陸相の進退問題等に就ては一言も觸るゝ所なかつた、更に橋本次官は白根書記官長に對しても同樣報告する所あつた

怪文書事件は 徹底的に檢索

【東京十三日發】陸軍では陸軍部內の情勢に關する怪文書に就ては以前より關係局と聯絡して取締をなしつゝあるが今日に至つても尚減少せざるのみか之に依つて生ずる害は甚だしく十三日以降は徹底的に之を取締りての方針である

陳、顧兩部長も 正式に辭表を提出

汪氏の飜意なき限り 波紋擴大し時局の收拾困難

【南京十二日發聯合】汪精衛氏の辭意表明として進退を注目された實業部長陳公博氏、鐵道部長顧孟餘氏は十二日正式に辭表を提出した、外交部次長唐有壬、行政院秘書長褚民誼、鐵道部次長曾仲鳴氏等の辭職も愈々切迫し時局は少なからず困難に逢着してゐる、汪氏の辭職問題は益々擴大化するに至つたので汪氏が飜意しない限り時局の收拾は全く困難視され國民政府當局では蔣介石氏も全力を擧げて慰留に努めるものと觀られる

汪精衛氏遂に 飜意をもらす

蔡、葉兩氏の慰留で

【青島十二日發聯合】十一日來青した國民政府秘書長葉楚傖氏、監察委員蔡元培氏は汪精衛氏を訪問、國民政府主席林森氏及び軍事委員長蔣介石氏の意向を傳へ極力慰留に努めた、右に關し支那側消息通の語る所に依れば蔡、葉兩氏の慰留に對し汪氏も辭意を翻へさんとするの意向を洩らしたものの如く葉楚傖氏は右汪氏との會見內容を中央に報告すべく十二日正午發列車で濟南經由南京に向つた

蔣介石氏から 汪氏に慰留電

【上海十二日發同盟】聞する所に據れば蔣介石氏は于右任、居正、孫科三院長の勸告を容れ極力汪精衛氏の慰留に力めることに決し十二日青島の汪氏に對し打電して辭意撤回されたき旨の勸告を發すると共に行政院の各部長に對し各自その職務を守り辭任等のことなきやうとの勸告電報を寄せて來た

北平政務整理委員 會全體會議は延期

【北平十二日發同盟】北支五省主席を召集し北支全般に亙る日支關係の根本方針を協議すべき北平政務整理委員會全體會議は來る十五日王克敏氏が委員長となり開催の豫定で既に河北、山西、綏遠、察哈爾の四省からは參加回答があつたが山東のみ省內水害救濟に責任を表して來ないので會議は延期になつた

軍務局長の後任 今井中將に決定

人事局長は後宮少將

【東京十三日發同盟】永田局長の逝去に伴ふ軍務局長の後任は今井人事局長の轉補に決定し十三日左の如く發令された

陸軍省人事局長中將 今井 清

免本職
補陸軍省軍務局長
兼軍事參議院幹事長

【東京十三日發】人事局長後任は左の如く決定した
(現職は今井中將)

補陸軍省人事局長
參謀本部總務部長 陸軍中將 山田乙三
參謀本部第三部長 陸軍少將 後宮 淳

多田少將出發

【東京十三日發】新支那駐屯軍司令官多田少將は中央部の具體的方針を携行し十三日午後九時三十分東京驛發天津に向つた

梅津第二師團長 廿一日天津發赴任

【北平十二日發同盟】梅津中將は十八日著任の多田後任司令官を迎へて事務引繼ぎを行ひ二十一日天津發赴任のため歸國することになつた

產業監督權を 滿洲國に移讓

【新京十二日發】十二日の關東軍司令部における治外法權撤廢準備委員會においては行政權の一部たる產業監督權を滿洲國に移讓することに決定しこれが移讓に當つては滿洲國內外の重要產業に急激なる變動を與へぬ樣漸進的方法をとるが、これに關し日滿兩國間において新たなる通商條約協定が結ばれることゝなつた

平塚長官 けさ神戸著

【神戸十三日發】平塚總務長官は明年度豫算其他の事務打合せの爲十三日午前十一時神戸入港の朝日丸で來着直ちに列車で東上した

人事

▲星製藥社長 十二日夜行にて馬渡臺灣支店長、田中臺大教授と共に南下

その日その日

○ 列强の新聲明支那經濟援助は支那の經濟的疲弊と政治的混亂に乘じて虎視眈々

○ 五・一五事件と同じ憂國の行き方に永田軍務局長遭難に至る氏の死を犬死たらしめ度いといふ人の要の言葉に愛國の至情な表現に止まるものではあるまい

○ 上層部にアキを認るには、陸軍部が一番合理的、まだ此の外に必要ならアノ手・コノ手もある筈

○ 何と諸君、葉が一四一圓とある臺中の女ネコを本物の猫に乘り替へる蠶業家に無いか

○ 死傷者一千を越えたる交通事故、正に無謀、適切に警戒策が有る無いの問題ではない——

無絃琴

官界の行き詰りは臺灣だけでなく外務省なんかも三等官七十餘名が枕を並べて腐りかけてるといふので七月末後藤新の意見書を提出、外相や次官をビックリ仰天させたが、こんな空氣は他の方にも無いことはないらしく其の基づく所は官吏の身分保障法による上層部の行き詰りに因るもの▲近衛政黨が無勢力になつたのに付け込んで新官僚派が頭を持ちあげコレが又非常な意氣込みで、やつつけろ主義一點張りには更に官僚のファッショ化傾向を帶びて來て飛ぶ鳥が墜る荒い。上長官にだつて以前の樣にさう絕對無條件で頭は下げず、恐れ入りもしない、思ふところ信ずる所はグンノ\行動に移してゆく、外務省官吏の硬化振りなんかも正に此の手▲この官僚界の一般的傾向が臺灣でも最近ボツボツ見えるといふ形跡がある、その表徵や實證や蓄積してゐる目標がどういふ所にあるかは確に微妙に屬するが、有ることは確かにあり既に一部行動に移されてゐるとも取沙汰されてゐる、或は近く之が更に一段と色濃く表面化して來るかも知れぬが、時勢の流れに可なり恐ろしいものではある。

朗らかな人生 (120)

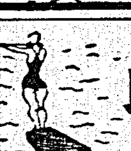

光明 靜夫作
田中比左良畫

愛の凱歌 (一)

その翌月、梅井君は親友である葉山君と牧野君に聯れて生れ故郷である六田谷の宮原村へと歸つて來た。

二ケ年振りでの故郷は彼の想像以上には變化してゐなかつた。子供の時代鬼ごつこをした思出の六本木、中學時代學業良習の取引所である程坂地藏、それから山川草木おしなべて昔の儘を留め、梅井君にとつては見るもの聞くもの懷かしき心の故郷であつた。

二ケ年見ぬ間に變つたと言へば兄妹以上に仲良くしてゐた平次郎さのおやす坊が嫁に行つた事と、××××分會長の椋さんが失戀して首を吊つた事、弟の健二が柄にもなく脱腸なんかやつて要ッ坊の頭位のヤツを股にぶらさげてゐる事がその重なるものであつた。

或日の晩の事であつた。

中學時代同級生である司郎君が梅井君を訪問して來たのである。

「梅井君、今晩お宮さんで踊りがあるんだよ。君行かないかね。」

「O・K」

「いやあ君、冗談ぢやないよ、こんな村だつて馬鹿にしたもんでもないさ。踊りを踊るのに猫や杓子でやらんだつて、立派に太鼓といふやつがあるよ。」

「僕の云ふO・Kは君の言ふ猫やうぢやないんだ。承知したと云ふ英語の略語だよ。」

「ヘヘヘ、さうか、そんな流行語をやられたんでは僕には珍紛漢紛でちつとも分らんよ。」

「無理もねえ。」

「お里が知れるとでも言ふのかい。」

「いや、教育の程度が違ふといふ事さ。」

「いゝ大きく出たな、田舎にするない。これでも未來は謙虛ぢや大臣になるんだ。」

「外に、恐惶とした大人の風格を有し、內に俊敏英斷な老規力を有す、非常時日本を背負つて立つやうな大臣になつてくれ。」

「よーし、云ふことが氣に入つたぞ。ハヽヽ、さあ行かうや。」

「うん、行かう」

宮の太鼓がドドンと鳴り渡ると、田圃臭い、兄ちや、娘ちや達の胸には、猫杓子のやうな高潮した嬉しさがくつと込上げて來るのである。

荒い波風と戰つて疲れ切つた身體と心とを慰めて呉れるのは一年中に僅かに盆と正月、それから春秋の祭その外はないのである。

銀ブラする東京マンとはお門違ひだ、だから沙漠を辿る旅人が、綠の木蔭を慕ひ寄るやうな具合に村の者凡ては男と言はず女と言はず、一年中に四度の安息日を待ちこがれ、其の日が來ると有頂天になつて浮かれ出すのである。

今月は盆の十五日である。

「ありやあ、兄ちやんぢやねいか。」

「おお、澄子か。」

「お前を送り損つて本當に濟まんがつたなア」

「なーに、いいだよ。おらア二人で兄ちやにお禮言はなくちやいけねえ者だからなー。」

「近い中に我作君の所へ遊びに行くよ。」

「あ、待つてゐるでの、兎もかくつら歸さと一緒に踊つてくるだあよ。」

梅井君の姝の澄子さんに羅衣りして飛んで行つた。主一番のヘイカラな女性である。

堂々として主張す

淋疾の本格的治療法

慢性と再發症に就て

慢性淋疾とは

淋疾は感染後、約一、二ケ月を經過すれば慢性症に移行したのである。而して、それより以後の療法は頗る困難である。

(註に曰、慢性症状は大體に於て變化なく、朝、尿道口が塞がるか、或は日中、少量の分泌液あり、尿中に絲系あるも、患者の苦痛は比較的少なく一見經過良好の感がある)

この慢性淋菌は尿道內の粘膜表面にあるにあらずして、實は尿道粘膜の細胞組織下を蠶食しつゝある。

不徹底なる治療法

しかるに從來の治療法は、この慢性淋菌に對しても、內服藥を用ゐて尿と共に尿道を通過させるか、或は洗滌、注入等にて藥液を尿道內に注入、塗布する方法が最も多い。

(註に曰、內服藥を服用し尿と共に尿道を通過させるも、其の作用は尿道粘膜の表面を一時的に消毒するに過ぎない。又洗滌、注入藥を尿道內へ注入、塗布するも、內容が水溶液のために、尿道彈力にて直ちに尿道外へ流出し、其の作用は僅か數分であり、從つて其の効力は頗る遲々として進まない)

慢性患者は不安なり

斯くの如き治療法にては、尿道粘膜表面の淋菌には作用するが、尿道粘膜深部に潛在する淋菌は容易に死滅することなく、ために慢性淋疾の治療期間は甚だ長日月にわたり、短きも半年長きは數年にわたり、患者は氣候の變り目、或は不攝生の都度、忽ち再發の憂き目に惱まされ常に耐え難き苦痛と不安を感じつゝある。

こゝに着眼し多年苦心研究の結果、創製したのが日、英、米、佛、專賣特許、ウラルゴールである。

ウラルゴールの本質

ウラルゴールとは殺菌力强大なる銀劑と、粘膜深達性に富む色素劑とを獨特の方法によりて化合して粉末とし、この粉末を直ちに溶解する所の管中に入れたものである。

此の管を尿道へ入れると、管は忽ち溶解し、內容の粉末は尿道彈力によつて尿道粘膜の微細なる部分にまで平等に分布密着し、其のまゝ、徐々に溶解浸潤しつゝ、數時間の長きにわたつて尿道內にて連續的に殺菌作用を營み、其の殺菌力は、つひに尿道粘膜深部の慢性淋菌にまで深達するのである。

驚くべき成績

故に、從來の治療法にては殆んど全治する見込なき慢性患者に對し、ウラルゴールを二三十本使用して、忽ち快心の結果を得たる實例は、すべての實驗者が異口同音に感嘆する所にて、ウラルゴールが淋疾療法上に於ける新貢獻なりとして、夫々たる名聲あるは實に當然である。

獨特の効力と其の治療方針

▼慢性症には最初に短管十本入一箱、次ぎに中管十本入一箱を使用すべし。
▼數年にわたる慢性固疾症は更に引續き長管十本入を使用して徹底的に治療し、再發を防止すべし
▼再發の懸念あるものは短管三本入を使用して之を未前に防止すべし。
▼既に再發せるものは短管十本入を使用すべし。
▼豫防用としてウラルゴールを應用する場合は其の翌日に於て短管一本を使用すれば、よく豫防の目的を達し、感染の不安去る。

(註に曰、事後、廿四時間以內なれば尿道口より入りたる淋菌は短管一本にて死滅す。故に從來の豫防法と異なり其の翌日に使用して可なる點が實際問題として非常に便利である。)

使用法は頗る簡單にして安全

ウラルゴールを尿道へ入れるには、添附のクリームを尿道へ入れ、次ぎに管を尿道へ入れゝば、何等の不安も、手數もなく。しかも無刺戟にして副作用なく、且つ內容が粉末なれば、洗滌、注入等の如き水壓力全然なく、從つて淋菌其他の汚物を後部へ移送する危險がない。之等の諸點はウラルゴールの獨特の効力と併せ、大いに苦心完成したものである。

日英米佛 專賣特許

ウラルゴール

ウラルゴール一本の殺菌時間は數十回の洗滌、注入に優る。
未實驗者は即時、之を使用して快心の結果を得られよ!

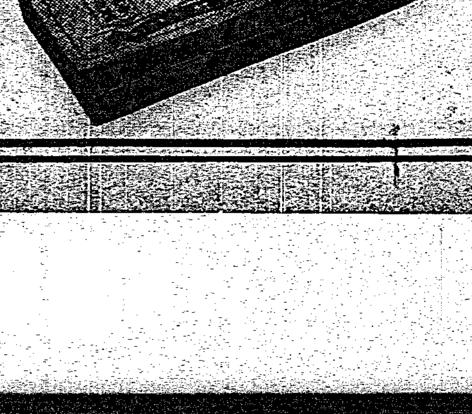

ウラルゴールの種類と價格

短管三本入(豫防用、初發患者用、少女患者用)	0円七五
同 十本入(男子慢性及再發初發用)	二円00
中管十本入(女子慢性及再發用)	二円五0
長管十本入(男子慢性固疾用)	三円00

(外に大管入、病院用あり)
治療用としては一日一本或は二本使用の事
豫防用としては廿四時間以內に一本使用の事

類似品あり、ウラルゴールの短管、又は中管或は長管と必ず御指定を乞ふ。
各地の藥店及びデパート藥品部にあり。若し品切れの時は直接發賣元へ御註文あれば代金引換其他便宜の方法にて直ちに送附す。(御注文は書留不要、少額は郵券代用にても可)

東京市日本橋區本町三ノ一 藥種貿易商
發賣元 友田合資會社
(實驗各博士の臨床報告書進呈)

巷說を妄信して 永田局長を刺す

加害者相澤三郎中佐は 臺北高等商業の新配屬將校

【東京電話】十三日午後一時四十分陸軍省發表、軍務局長永田中將に危害を加へた犯人は陸軍歩兵中佐相澤三郎にして第一師團軍法會議の豫審に附せらるる事となり十二日午前十一時五十四分東京衛戍刑務所に收容せられたり兇行の動機は未だ詳かならざるも永田中將に關する誤れる巷說を妄信したる結果なるものの如し同中佐は本月一日付の異動に於て歩兵第四十一聯隊附より臺灣歩兵第一聯隊附に轉じ臺灣總督府臺北高等商業學校服務を命ぜられたるが赴任の準備を終へ十一日上京したものなり

相澤中佐は第一師團 軍法會議に附す

判士長は少將級から

【東京十三日發】永田軍務局長を傷害、死に致らしめた某隊附相澤中佐は東京憲兵隊に於て嚴重取調べを行つてゐるが取調べの終了を待つて軍法會議の審理に移され事案が一段落を見れば第一師團軍法會議に附される筈で判士長は陸軍少將中から選任される事になつてゐる

身柄を送る

【東京十三日發】永田中將刺殺犯人相澤三郎歩兵中佐は東京憲兵隊に收容され嚴重なる取調べを受けてゐたが十三日朝一先づ身柄を第一師團軍法會議に送られた

臺灣赴任は 十六日の豫定

さつぱり判りませんと よね子夫人は語る

【福山十三日發電通】永田中將刺殺犯人相澤三郎中佐の留守宅を訪ふと夫人よね子(?)さんは取亂した樣子もなく眼に涙を溜めて落着いた態度で左の如く語つた

相澤は今回の異動で第〇師團の參謀長に轉任した鈴木大佐を九日に見送つて直ぐ東京へ行き十六日臺灣へ出發するから十四日頃歸つて來ると言つて行きました、平素無口で私達以外は一切話したことはない位でどういふ譯でそんなことを仕出かしたかさつぱり私には判りません

本籍は仙臺市

【福山十三日發】犯人相澤中佐は宮城縣仙臺市東六番町が本籍で本年四十七歲で家族は夫人の外小學校に通つてゐる長女を頭に四人の子供がある

重傷の新見大佐

幸に經過は良好

【東京十三日發】十二日軍務局長室に於て某中佐逮捕の際重傷を負うて牛込の陸軍軍醫學校に入院した東京憲兵隊長新見英夫大佐は同校教官竹内一等軍醫正の手當を受け同校特別室百四十七號室に夫人ヤス子さん等家族の看護を受けてゐるが經過良好である

劍道は四段

一本調子で感激性の人 上田副官の談

【福山十三日發】福山歩兵第四十一聯隊を問ふと聯隊長は目下不在で上田副官が多忙を極めてゐるが相澤中佐に就て語る

中佐は昨年一月中耳炎にかかり東京の陸軍病院に入院しその内腦膜炎となり一時危險であつたが五月全快したが身體が元の通り恢復せず烈しい運動等はしなかつた、劍道は四段で劍道を以て持つて居り中尉時代は戸山校の劍劍の先生をしてゐた性格は一本調子で感激性に富み平素非常に無口であつた

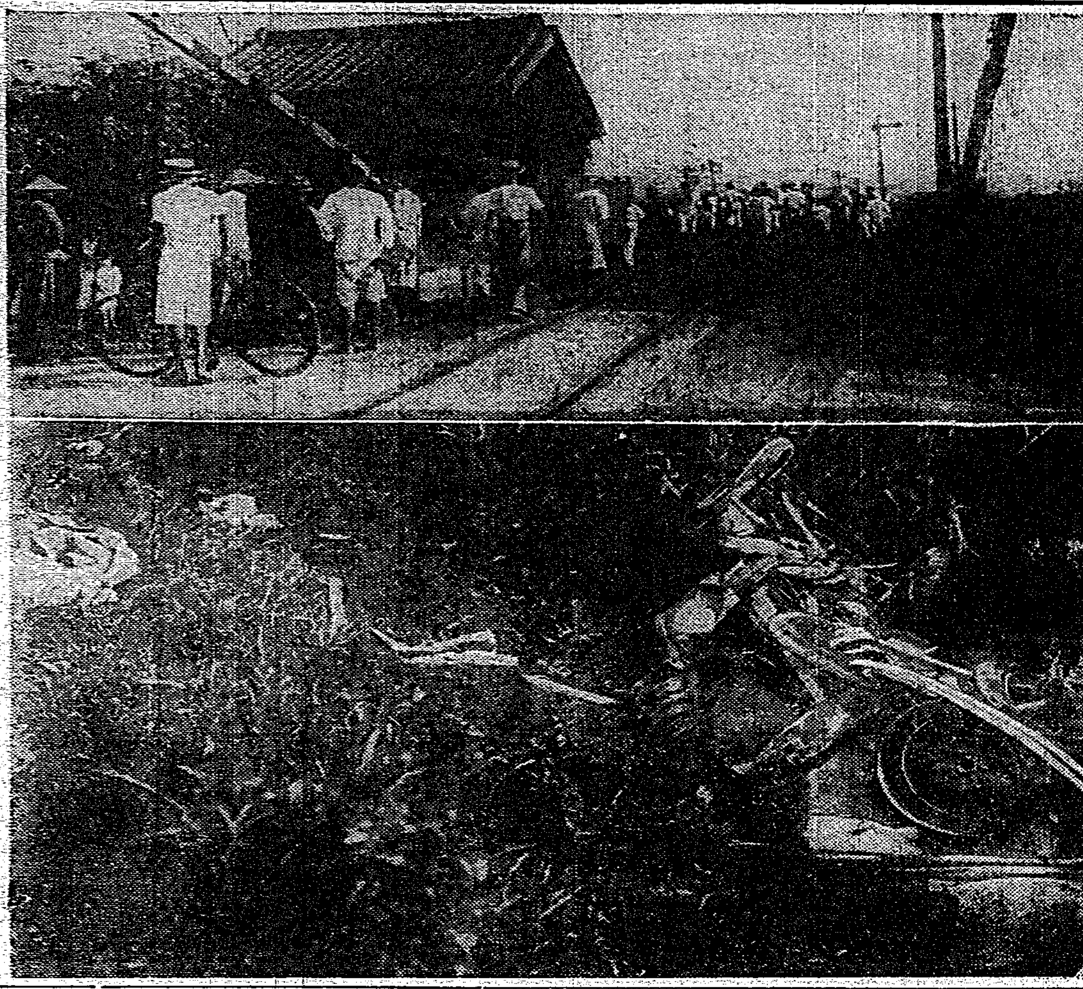

魔の踏切り(上) 粉碎された自動車(下)

愛婦の講演と講習

愛國婦人會臺灣本部では、婦德涵養の爲め來る十五日(木曜)午前正十時より樺山町愛國高等技藝女學校に於て、伊藤憲郎氏を煩はし「乳の威力」なる題下に公開講習會を催し、引續き片倉曹達化學研究所の健康食「米の臣」を利用し菓子製造法の講習會を森島勇氏を煩はし開催する由、會員並一般婦人の參聽を望むと

タビト、深水迄は 入蕃許可書は不要

タロコ探勝客に福音

【花蓮港電話】景勝地として又保養地として名高いタロコ峽は從來タッキリ溪から鐵線橋、三里半の區間を、蕃地出入許可願ひを提出し二十錢の手數料を拂ひ手續上の煩はしさが繁雜されたが蕃地から一歩も踏入れない場合でも許可願ひが必要であつたが花蓮港廳ではタロコ探勝者及び合歡越えの登山者が增加するのに鑑み督府に對しこの解禁方を申請中の所この程漸くタビト、深水迄が解禁されることとなつた右方面は蕃地と云つても全く平地と同樣で何等蕃情の不穩とてなく交通上の不安もないので今度蕃地出入の許可不許可を論じてゐる場合ではなく早晩合歡越を經て臺中に出る全縱の出入も許可を見る事になるであらう

埔里で歡迎會

本社長一行を迎へて

河村本社長一行七名は十三日臺北發國立公園の有力なる候補とされてゐる合歡越えをなすので地元埔里街民は一行を迎へて十四日正午歡迎會を開催する、尚一行は十四日朝二水より自動車にて日月潭に向ひ涵碧樓にて朝食の豫定である

シャトル市長 謝意を表す

不敬事件圓滿解決

【シャトル十二日發電通】シャトル不敬事件に就き同市當局決に解定中であつたスミス市長は十二日同本領事に宛て正式の釋明書輸を手交し右事件が全くアメリカの自由取材の慣習に從つて無意識に仕組まれた誤謬にすぎず、それが日本側に於て異なれる解釋を下すに足るだけの危險な内容を含蓄してゐたことは遺憾に堪へない旨を聲言して恐縮の情を表した

郊外住宅地に 豚肉の飢饉

原價が騰貴したため 小賣商人が賣惜しみ

交通の月よりも多數の豚が屠殺されて居るのに拘つて今月に入つてから臺北市の郊外では豚肉飢饉を來し郊外居住多數内地人の需所は一大脅威をまき起して居ると云ふ奇現象がある、先月初旬迄は臺北家畜市場で屠殺する生豚百斤の價格は卅四、五圓臺であつたが高雄州の生豚對岸輸出の餘波を受け先月末から豚價がグングン騰上りに騰貴し本月に入つてからは四十圓臺を突破する暴騰振りである、所が豚の小賣價格に付ては久しい以前から市營市場の百匁八錢五厘に對し一般豚肉行商人側は結束して對抗し八錢で賣捌いて居たが斯う豚價が騰貴しては商賣にならず、さればと云つて行商人側も今更小賣の値上を乘てて、市場側に兜を脱いで小賣値段を引上ぐる譯にも行かないので自然仕入を控へる結果郊外居住者の需所に迄行渡らない狀態を招いた次第で、臺北家畜市場の八日の屠殺數を掲げると本月は二百六十八頭、七月百九十八頭、六月百六十二頭、五月二百七頭で八月に入つてからは却つて增加して居るのに郊外では逆に品不足を來して居るのは全く前記の事情によるもので、市役所側で市場の豚の公定相場を引上げ度い意向だからその内いづれ圓滿に解決するだらうと見られて居る

歡迎午餐會

【東京十三日發】松平大使歡迎午餐會は十三日正午より首相官邸に開かれ、松平大使を主賓とし、主人側より岡田首相、白根官長、在京各國大使其他外務省關係者等出席午餐を共にしたる後歡談を盡し午後一時半散會した

甲子園野球

甲府中大勝

【大阪十三日發】全國中等學校優勝野球大會(第二十一回)は十三日午前八時から甲子園球場において華やかな入場式あり同九時二十分より第一日の競技に入り青島中學對甲府中學の試合は先攻甲府中學校を以て火蓋を切られた

甲府中 10A―3 青島中

青島中對甲府中 審判岡田、村井、伊東(?)の四氏、青島中先攻で開始第十A對三で甲府中勝つ、開始十一時八分

甲府中	2 1 0 3 0 2 2 0 A	10
青島中	0 0 3 0 0 0 0 0 0	3

川端で花火大會

川端青年會では十七日午後七時半から新店溪畔で花火大會を開催する

遮斷機はあるが 夜九時過ぎは不動

徐行せぬ運轉手も惡い

魔の踏切り慘事の原因

既報宮前踏切の慘事については所轄北署井上北署長以下署員多數、州警務部からは高橋保安課長等現場に急行し嚴々調査した結果斯くの如き痛ましい慘禍を惹起したのは運轉手の不注意と踏切遮斷機を午後九時過ぎは下さない事に定めてゐる鐵道部側の設備上の缺陷である事が判明した

即ち運轉手は規則中にも踏切りを横切る時は徐行し注意に注意を重ねた上通過すべきであるにも拘らず相當のスピードを出して通過した事は運轉手の重大な不注意であるが一方該宮前町踏切が魔の踏切と恐れられてゐる原因として該踏切を中心に宮前町に面した鐵道の兩沿道には民家と竹藪が密集してゐる爲自動車が大稻埕方面から宮前町方面に向つて行く時は汽車の進行を認める事が出來ないのに反してその反對側なる宮前町方面から大稻埕方面に向つて行く場合には家竹藪にさへ切られて汽車の進行なんかを全然認める事が出來ず殊に大稻埕方面に向つて左側即ち要連驛迄のレールの沿道は踏切り直前迄來なければ汽車の進行を認める事が出來ないと云ふ危險な狀態にあり臺北發ガソリンカーが午後十一時發が最終であり乍ら午後九時過ぎには折角設備してある遮斷機を下ろさず、しかも遮斷機には通常通りに電燈が點燈し汽車通行の信號である點燈器の設備もしてゐないため該事情に通曉しない運轉手はややもすれば不注意の爲に踏切を横切るために不慮の災難に逢着し易き所である等が判明するに至り臺灣博の開催を前にして交通事故防止の工作上今後の善處如何が注目されてゐる

運轉手と助手 奇蹟的に助る

母子三名は無殘にも死亡し 夫も生命覺束なし

既報文山郡の踏切りで臺北市宮前町[illegible]住宅附近宮前踏切の[illegible]宮前町踏切[illegible]慘事なるものであつた、先づガソリンカーが自動車の側面に衝突した爲[illegible]八ヶ月の長男[illegible](一つ)はガソリンカーが衝突した最左側に坐つてゐたために原形をとどめない迄に頭面は粉碎し下[illegible]に無[illegible]

午後十一時迄 今後は警備

鐵道部で早速手配

衝突の慘禍があつた宮前踏切は交通頻繁の個所なので今後の交通の狀況よりして乙種踏切りと規定され、鐵道部では踏切設備手配に依り乙種踏切りに適用すべき警備法、卽ち四月より九月までは午前五時より午後九時迄、十月より三月迄は午前六時より午後九時迄の間踏切り番を勤務せしめ、警戒の昇降を實施してゐるが午後九時以後は踏切り番はなくとも交通に危險なしと云ふことになつてゐる、然しながら今回の慘禍が午後九時三十分に勃發したると、特に最近は圓山の納涼會、大稻埕の祭などで該踏切りの交通頻繁を加へるため、民衆の危險を防止するため、十三日より鐵道部では特に淡水線終列車迄(午後十一時)警備の勞を執ることになつた

アット云ふ間に 激突した

運轉手の遭難談

あれ程の椿事に奇蹟的にも生命に別條なき程度の怪我で濟んだ運轉手及助手を菅野外科醫院七號病室に訪へば運轉手は頭部及胸部を助手は頭部をいたくしく繃帶し當時の模樣を訊くに、運轉手は未だ痛嘆された頭が恢復せぬ模樣で「踏切りを丁度通過しようとする直前前方からやつて來た通行人が走つて踏切りを通り過ぎたので安全と思つてそのまま通り越さうとした際既に線路に車輌が來つてからガソリンカーを認めたが施す術もなく「アッ」といふ間に車輛後部に衝突を喰ひました」までは正氣らしいが「私は直に北署にかけつけて屆け出で檢證に立會つて被害者を病院に運びましたが乘客はほんの輕傷です」等と不安そうは走つてゐた、助手遊沢安は錯亂し、それでもまだ覺めやらぬ恐怖に、唇を慄はせながら「ガソリンカーの音も聞えず照明も車窓の上部に備へ付けてある故か全く見えず徐行してゐましたが前方から通行人が横切つたのにスッカリ安心して通過しようとしましたがアッといふ間もなくやられましてその後のことは覺えません」

氣の毒の至り

加賀山庶務係長談

實にお氣の毒なことでした、責任問題については運轉手の方では臺北州自動車取締規則第二十三條十九項『鐵道又は軌道の踏切に差蒼るときは一〇〇米以上の地點より徐行し安全なることを確認したる後通過すること』の規定に依つても何時でも停止し得る狀態に運轉せなければならぬことになつてをります、鐵道側では直營線路ですから途中障碍があることは豫想しないことになつてをり、内地鐵道省では公に斯くの如き規定一點張りで突き進んでをりますが臺灣では未だ斯くしては當代が刷新されてゐないといふやうな關係から遮斷手、運轉手等に對しては細心の注意を拂はせてゐる次第です

阿野機

出發を見合せ

【上海十二日發電通】十二日[illegible]豪雨の爲め阿野機は出發を見合せた

泥醉して大暴れ

【基隆電話】基隆郡七堵庄八堵南一〇九岡田稻發事假名[illegible]は十二日夜七時四十分泥醉して日本刀を持出し向側の本島人雜貨商金千發方に暴れ込み母親林氏[illegible]の眞向から斬りつけ瀕死の重傷を負はせ間もなく取押へられ目下取調べ中

大和丸門司發

【門司十三日發本社特電】大和丸は定時出港したが門司よりの乘船者上村大佐、大崎中佐、渡邊少佐、臨濟中尉、宮里少尉、濱崎定治、山本晴川の諸氏

あすの天氣

(臺北觀測所發表)

臺北地方 西の和風晴後驟雨
一區(北部) 南西の和風晴後驟雨
二區(東部) 南の和風晴後曇
三區(西部) 南西の和風晴後驟雨
四區(南部) 南西の和風晴後驟雨

概況(十三日) 七六一粍の高氣壓は揚子江方面にあり南東に七五二粍の低氣壓は本州の南海上にあり滯留する模樣本島は全島晴近海は南西の疾風晴又は曇海上は穩であります

各地氣溫(八月十三日午前十一時)

恆春	三〇度	臺中	三一度
臺東	三〇	臺北	三三
高雄	二九	基隆	三三
臺南	三二	那覇	二九
澎湖	三〇	鹿兒島	三〇
阿里山	一九	長崎	二八
花蓮港	三〇	石垣島	三一

納涼舞踏大會 餘興數番
十三日・十四日・十五日
懇親大宴遊會
カフェー羽衣屋上庭園に於て オール羽衣ファン懇親宴遊會
會員券(夜間チケット十枚付) 三圓也
ダンスホール 羽衣會館
宴遊會開催日は十三日十五日でありましたが雨の都合に依り最終日十五日に變更す雨天の際は順延致します
訂正 本日朝刊掲載ダンスサーヴィスとあるは誤植に付取消す
訂正 八月十三日掲載[illegible]亡廣末中猪狩泰一トアルハ[illegible]一ノ誤植

會葬御禮 杉本正篤

臺日案内
書籍 臺北市本町 文化書會 時見書店
醫院 小林醫院
料理屋 生そばまる金
内地土産 鳥松
菓子商 矢野商店
特製クリーム饅頭
寫眞 トウゴーカメラ
蓄音器 タイヘイレコード店へ
時計眼鏡 メガネ專門は和田
メガネは金光堂へ
時計は野田時計店
時計の御用は精工堂
旅館 山一旅館へ
高等理髪 加美髪館
下宿屋 榕樹館
雜件 貸電話と朋賣
子供服 日進マーケット
アイスセーバー
派出婦
ヒヨケ
軍用犬
コークス 前村商會
冷西瓜冷ビール
八月御禮サービス
御價賣

高血壓・腦病 神經痛・喘息
血液の淨化で治る
中風
今津佛理博新發見・淨化劑の好成績

腦溢血や心臟麻痺で斃れたり又は舌モツレや半身不隨となる。その原因は病原菌毒素や内臟障害で血液が濁つて血行が惡い爲であるから、血液を淨化せぬ限り仲々根治しない
血液淨化の良藥を紹介
全快を計られよ

小型で素敵な音を出す
ビクターの手提型

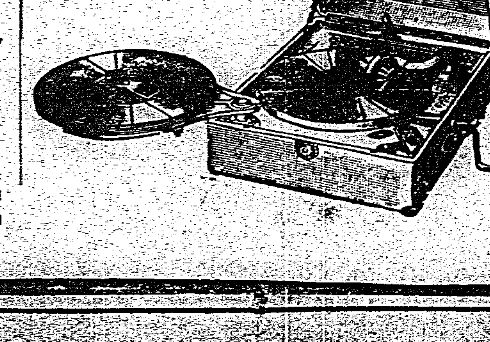

J二の五型

ビクターのポータブルは小型で非常に輕く出來て居りますからお持ち運びに大變便利です。
手提型の蓄音器は小型、輕量を目的とするために色々無理をし、そのために音質にまで影響を及ぼす場合が多いのでありますが、ビクターの手提型は、多年の經驗と特殊の研究による木製音道、金屬部分品及キャビネット等特に研究されたものが使用されて居ります。
ですからビクターの手提型は何れのものの手提型よりも豐富な而も忠實な藝術的再生音が得られるのみならず非常に輕くて丈夫です。何卒現品を御覽下さい!

ビクターのポータブル
J二の五(黒色)金五十五圓
J二の五B(青灰色)金五十五圓
J二の一〇一(青灰色)金三十五圓
B―56

國防受難の活歴史

元寇（2）

藤井眞澄作　志村立美畫

妹の戀人（二）

諍論を据へるために、兄と決死の喧嘩をしてゐる相手の戀を、妹は受入れたのである。

「水の流れる」やうな麗はしい妹である。しかし、小面にくい、斷情な妹ではある。

「今度の捕物は、加賀家の名譽とこの兄の生命をかけての競ひなのだ。それを承知の上で、お前は大串と一緒にならうといふのだな」

「いえ、さうではございませぬ。兄上様と大串様の爭ひは、お二人の心からの本當の爭ひではないやうに、私は思うて居りまする」

「心からの本當の爭ひでないと……」

孫太郎が呆れたやうに云ふと、菊野は更さらに答へるのである。

「よう考へて御覽あそばせ。それ其後で直ぐ自信強く云ひ放つた。

「しかし、今に見てゐてくれ。あのイカヅチだけは兄の手で、きつと捕へてやるから。その時になれば、お前の考へが足らなかつたことが、よう解かるであらう」

これには閉口したらう……と云はぬばかりに、孫太郎が妹の顔を見おろすと、彼女は平氣にそれを受けたのである。

「大串様も、始どさう云ふことを申されてゐました」

「なに、大串もさう云つたか……」

「はい、でその時私はから申しました」

菊野は兄の剛愎な言葉を一蹴した上に、更に押へつけるやうに云ふのである。「世間の人氣を湧き立てて皆様の探索をそれぞれ」はまた誰屋と誰屋の爭ひでもございません……」

「なにを、馬鹿なことを云ふのだ」

「いえ、馬鹿なことではございません。私の申すことが眞實でございます。今度のは全く世間の人氣と人氣の爭ひなのでございます。兄上様も大串様も、それから奉行の方々も、政所や侍所や、それに六波羅の南殿も北殿も、皆んなイカヅチ黨の不思議な行動にすつかり惑されて『誰がこの怪盜を早う捕へるか』といふ噂に立つた人氣に引き込められ、囚はれたのでございませう」

「生理屈をいふな」

菊野は、孫太郎の叱りが耳に入らないやうに、靜かに言葉を進めるのである。

「怪盜でよう智談なされば、早う捕へられるものを、自分の手柄だけで、自分一人の手だけで捕へようと、お互ひに邪魔にし合ひ、邪魔にし合うて、競つて探索なされますから、何時までたつてもその效果があらはれないのでございませう」

「なるほどそれは實感だ」

實直な孫太郎は、妹の賢い言葉に一瞬に耳を傾いたのである。が

に與くやうにしたのも、イカヅチ黨の謀略の一つかも知れませぬ。どうぞ御用心あそばせ——」

「む……。それも確かに一理ある……」

孫太郎は、また素直に陸善の意を示したのである。しかし、自信は容易に崩れない。

「よし、たとへそれがイカヅチ黨の謀略であるにしても、このわしが彼奴等を何もなう引捕へることには少しも變りはないのだ。安心して居るがよいぞ。それはいづれにしても、この兄の進む道を、邪魔に遮る者は、それが何人であらうと、わしの仇であり加賀家の敵ではないか。その仇敵にお前をやることは斷じて出來ない相談だ」

「まア……」

さすがの菊野も、この時はさつと顔色を變へたのである。孫太郎は、前の敗けた問題の復讐をするやうに、珍らしく辛辣に云ふ。

「お前のやうな智慧者が、これ位の道理が解からぬことはない筈だ。弓馬の道以外の世間の事では、この兄よりもお前の方がずつと賢いのではないか」

菊野は顔をまつさをにして、身體をぶるぶると震はせながら、その大きな眼を飛出さすやうに鋭くして、ちつと恐やましげに孫太郎を見上げたのである。

フランケンシユタインの花嫁　ユ社特意の怪奇映畫でボリス・カアロフが稀代の怪物に扮し、これをめぐつてフランケンシユタイン博士とプレトリアス博士の世にも不思議な實驗があり、遂に怪物のために墓地の女骸骨を基としてフランケンシユタイン博士は花嫁創造をするが、怪物の歎喜にもかかはらず、女は恐れて悲鳴をあげた。怨地怪物は怒つてスヰツチを入れた。實驗室は大音響と共に爆發する

漫畫家の諸國漫遊（上）

◇夏の旅で見た女

宮尾しげを

先達、遊び半分に四國巡禮をやつたことがありました、上田秋成の怪奇小説「蛇性の淫」に出て來る四國の白峰山に上つて、さて下り路にさしかかつた時、下の方から、年の頃五十歳位とおぼしき一人の女巡禮が上つて來るのが目につきました

御承知の通り巡禮は、たとひお互ひが見知らぬ間柄であつても行き逢ふときには必ず挨拶を交すことになつて居ます、これは、一人で巡禮をするのでも同行二人と書いてある如く、弘法様がつねに自分の傍に居て下さると感じて居るので、挨拶も、實は相手の巡禮にするのではなくて目には見えぬがつねに我が身と共におはします弘法様に對してする譯なのです

——＊——

ところで私も下から上つて來たかの女巡禮とすれ違ふ時、殊勝に挨拶を交したわけなのですが、その儘ずんずん下りて來ますと、今度はまた一人若いきれいな娘さんが上つて來るではありませんか、私は内心大きな興味を以て此の新しい巡禮者に近づきました

そしてすれ違ひざまに私の目に映つたものは……無論彼女の美しい顔であつたのです、美しい顔には違ひなかつたのですが、その美しさが何かから病的で、皮膚がすきとほつて居る様で、それに、眼がまつ赤に腫れて居るのでした、レプラだな、と私は直覺しました

初めの女か不眞面目な好奇的な氣持とは凡そ似てもつかない緊ましい氣持になつて、私は彼女の跡を見送つたのですが、意外、私の視線は、私の居る場所から餘り遠くない所に佇んで若い女を待つて居る、先程の年老いた女巡禮の姿の上に止まりました

親子だな、さう思ふと、又しても、レプラの娘と人に思はれたくないために人とすれ違ふ時はわざわざ離れて歩く、その周到な親心に思ひ至り、なさけないやうな、美しい様な、へんな氣持になつたわけでした

話が少ししめつぽくなりましたから、此の邊で明るい所へ移りませう

——☆——

富山縣の五ケ山といふところ、平家の落人が逃げて來て一部落を作つたといふので一名平家村といはれて居ますが、其處へ行つた時女の人たちがよく働くのに驚きました

カルサン（一名モンペ）を穿いて、殆ど眼だけを殘すだけで顔をかくして居るので、遠くから見ると若いんだか年寄なのだかよくわからないが、若い様に思ひ傍へ行くと、意外年寄だつたり、きれいな娘さんだなと思つて居ると子供を二人も三人もつれた奧さんだつたり、なかなか滑稽なことになります

此の土地に限らず一般に山の女はよく働くやうです

雜誌紹介

▲旅行とサービス（八月號）モンマルトル夜話 寫眞寺建 傑死（三水生）新版「江戸の旅」（森田）ロケの旅（鈴木）其他（定價十錢東京市京橋區築地町三の八築地ビル其社）

▲國產（創刊號）自動車工業確立の理論的考察（朝倉希一）都市と自動車（逸田四介）國產の途（山下推實）自動車工業の確立（山本愁治）その他自動車記事を收めてゐる（定價三十錢東京市神田區小川町一の一〇國產自動車雜誌社）

恐ろしい蚊帳

夕涼怪談季節……（一）

悟道軒圓玉

夏は怪談の季節、それは怪談に使ふ處の道具が揃つてゐる。先づ第一に蚊帳、それに蚊遣り火、釣提燈、庭にからんで咲いてゐる絲瓜の花、是等には皆怪を感じさせる時がある。秋は本當に蟲の音に雨夜の月、之なぞも怪談の景物になるところで冬になると怪談につかふ道具が少くなる。然し是等につかふ所謂あらはす、壁紙に關んだ枕屏、障子に風の音、それに寒さ、是等の外套これは怪談の寄席がない。

さて、茲にお話しするのは今から八十年前の安政年間の事實談、兩國矢の倉に旅籠人で愛蔵といふ者が居た。これは蚊帳を近江から仕入れて上州から野州に賣る。この蚊帳賣は妙なもので蚊の出初めた頃には賣れず、そウ蚊もだんだんるなくなる秋に賣れるとのこと。愛蔵は上州の沼田で藩士の士族家を出入りする者の手から買つた蚊帳を持つて歸つて來た、此の時は七月上旬、秋とはいへど殘暑の酷しい頃、その買つて來た蚊帳を或る町の佐野又と云ふ富農へ持つて來てこれを買つて下さいと主人に見せた。佐野又と愛蔵とは幾度の得意先、佐野又の主人が此の蚊帳を見ると十疊吊りで地は麻黄の近江麻、染めが宜いから今度箱から引出したやうに色も冴えてゐる。四隅には赤地唐草緞子の布に切り合せ紅の大乳には五色の房を附け、吊り手は銀の蜻蛉形の鐶、瑠璃と瑪瑙の飾り、縁は淺黄綸子、實際な蚊帳です。先づ蚊帳としての最高。

「愛蔵さん、これは大した代物だ、ナ出來は確實であらうナ」

「大丈夫、御迷惑はかけません」

とここで買ひ値には、いろいろ取引のあつて後に佐野又が十五兩で買ひ取つた、愛蔵は一兩二分で買つた物、今で云へば約三百圓、それが十五圓に賣れて大儲け、其晩は女房を連れて田所町の和田平と云ふ江戸屈指の舊家で、荒いところを一兩ばかり儲けてくれねえと大きな事をならべ好い心もちで其處に面白い夢を見た。

スルト深川町佐野又より迎ひの使ひ、あの蚊帳に淫でもあつたかと早速愛蔵出かけて見ると店に蚊帳が飾んであつて、それに成田山の護摩札が貼つてある。それを見て愛蔵が

「旦那、何う云ふ御用でございます」

「愛蔵さん、此の蚊帳は返すよ、まア聞いておくれ、お前さんから買つた時に深川の親父が來てこれは結構な物だ、今夜この蚊帳を吊つて寐るから貸してくれと言つて持つて行つた處で宵に返しに來た、何うしたのですときくと、此の蚊帳で寐てゐるとゾツト水を浴びせられたやうに寒くなつた、それで目を覺ますと蚊帳の外に年頃は十九か二十になる痩形な美しい女が坐つて居た、黄色縮りの浴衣に紅色繻子の扱帶を締め、髪は高島田で白の丈長を掛けて、紫草形の水團扇を持つてヂッと蚊帳の中を覗いたさうだ、それが親父にハッキリ見えた、寐惚けての蚊帳に爲兇を纏る、金に變へたいから持つて行つてくれ」

と斯う言つて、此の蚊帳を返したが何んで此の蚊帳にこんな氣味の惡い事があつたかと、だんだん探ると、上州沼田の藩士士族家の妻が小姓と不義をしたとの噂によつて此の蚊帳の内にて斬られたとの事、是ぞ怪談の其一。

名家敗退將棋（一其）

（石井氏二回勝三回目）

六段△飯塚勘一郎

小手先　六段▲石井秀吉

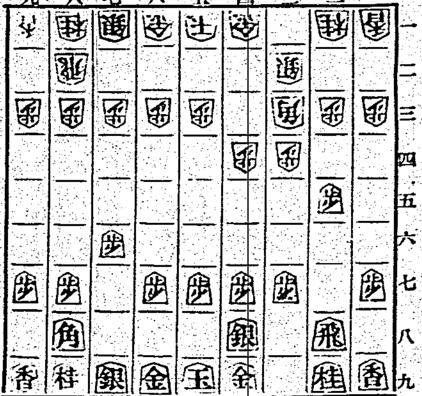

△飯塚氏（持駒）なし

▲石井氏（持駒）なし（圖は三二銀迄の局面）

▲七六歩△三四歩▲二六歩△四四歩▲二五歩△三三角▲四八銀△三二銀▲五六歩△五四歩▲五八金△四三銀▲三六歩

△飯塚六段曰く　四四歩は後手番だけに一時辛抱する氣持になつた此處は種々の指方もあるがいづれも互角の位となりませう

▲石井六段曰く　二五歩は先に飛先を突くが本手であると思ひます併し敵の四四歩は定めし深い考へを持つてゐる事と思ひ五八金は三六歩と桂を捌かうとすると八四歩で種々難しい變化が生じるので手堅く金を締りました

△飯塚六段曰く　四三銀は三五歩と位を張つては指過となりさうで二二飛廻りを狙つて敵の應手を見ました

▲石井六段曰く　三六歩は突いて置かないと敵から何時でも位を張られるが嫌です此形となれば定法通りだけに先の響は殘つてゐる

◇大崎八段講評　飯塚君の四四歩は充分受け様とする趣向であるが角道を止めれば自然位負けの意味が生じるので八四歩若しくは五四歩と指すべきであつた石井君の五八金は三六歩と突けば敵に八四歩と飛先に位を張られ危險であると言ふは宗歩先生の主張であるが最近の研究では角先が殘る事になつてゐる私は金を締るよりは三六歩が本手であると思つてゐる飯塚君の四三銀は咎むべきではないが三五歩と位を張つて敵桂の働きを重くすべきであらう

●頭痛にはやつぱりノーシンが一番だ●

ランラン洋髪香油　50セン
油のおきらひな方々はこれです
べとつかぬ中性の美髪油發料！

●めまひにはれやか●
¥.30　¥.50　¥1.00

腹痛・下痢にダイモール
（說明書贈呈）

◎齒痛に頭痛はガオガンに限る◎

官吏辭表殆已提出
退官後更斡旋就職

總督府新官制發布。新陳代謝必整備。西澤高雄州知事其他廳長郡守等高級古參奏任官之退官轉職一事。按至本月末斷行。退官者中。若於健康無碍。而不受世人非議者。總督府當爲斡旋。使就職於民間會社其他。故除二三藉口身分保障法。而不肯即提出辭表者之外。殆已全然提出。西澤氏將入鳳梨合同會社。本間氏之自治協會常任理事等既內定。今回人事異動。官場大整備定。

教育界沈滯
定必異動
有學閥關係

臺灣行政官界。異動頻頻。而教育界比較的靜穩。就中有十數年來。守一席地而不動者。爲此空氣難免沈滯。惟荷中消息。極其複雜。錯節盤根。難以下手。茲始作一條件。即

一、六十歲以上者。此際一律讓於後進。

二、成績特認爲不良者。

而六十歲以上者。即幣原帝大總長。大學村上。小川兩教授。堀內醫專。切田高商。根井臺北第二師範。大岩臺中師範。田中臺南師範。松平臺南一高女各校長等。第二雖未可公表。亦有多少。以年老而開後進之路。乃教育家謙讓美德。諒無不肯者。然當局意向。專門學校以上。似欲除外。惟限於中等學校而已。如是則同直轄學校之師範學校長間。定有不滿。而教育界全體亦恐惡印象。聞大學村上小西教授。有自發的退職之意。因無講座擔任適任者。故欲以講師名目。再立教壇。又堀內校長。於醫大昇格同時。亦將自發的辭職。問題只在中等學校。照年齡前記四氏。功成名遂。定必辭職。第二條件。僅屬認定而已。未易決定。一二校雖免供於俎上。臺中師範大岩校長雖僅五十九歲。似有加味第二條件。臺灣學界。有廣島高師及東京高師之學閥。現在除實業學校六校與高校。則四師範。十三高女。十中學。合計二十七校長。東京高師出十五。廣島高師六。東大五。特任一。東京高師斷然多數。此乃表面上之事。教頭以下廣島出甚多。有機會時每圖進出。現在照第一條件料必勇退之四氏中。根井。松平兩氏東大出身。大岩。田中兩氏爲東京高師出身。若此四人爲廣島所占。則東京廣島殆接近校長候補。絕對不移入。而由島內拔擢。則臺北一中松谷。臺北一女吉中。三女西村。一師田村。二師藤谷諸四等四級昇有望云。

明年葉煙 決定面積
花蓮專賣支局

花蓮港專賣支局。關黃色葉煙草栽培。明年度面積及人員。督查調查。決定如左。

吉野村 百四十二甲。七十七人。

豐田村 九十八甲。五十九人。

林田村 百三十八甲。九十六人。

瑞穗村 百甲。四十人。

三笠村 八甲。三人。

右比客年度。面積多百九甲。人口多十一人。又增收量。以五年平均觀之。有十六萬九千五百圓云。

基隆水族館 補充生魚

基隆水族館。去九日夜。因啣筒操作過失。致生魚一部受害。十一日々曜日臺北方面觀客。多湧出不平之聲。市役所。爲此補充。使漁船採集外。基隆釣魚同好會。亦擬於十四日。開第二回釣魚競技會。所獲全部寄附。又基隆肥後屋旅館。十二日由馬尼拉購到之鰐一匹三尺。暫時之間。亦寄養于該水族館以供觀覽云。

外米生產費調查 未能以簡單決之
中瀨殖產局長在神戶談

神戶十二日本社特電。中瀨殖產局長。將乘大和丸首途歸任。茲據中瀨局長所談如左。

米穀生產費調查委員會。仍未決定。雖定與拓務省共同進行特別調查。而殊不易決定。帽子會社件。如來神時所述。于合理的統制以外不擧行。臺灣拓殖會社。乃數年來之懸案。至有須超越政黨政派之意見。前頃與能澤君。會在草山一週間擬案。是不獨止于臺灣。去爲對南華南洋。將來擬更謀及金融。中（博）覽會中。歐洲航路寄港頗博好評。大阪督府物產紹介所。豫定自八月一日。嗣爲準備關係。乃變更自九月一日開辦。

臺南青訓 決定變更組織
來月一日實施

臺南青年訓練所。鑑於國家多事之秋。今回決定變更組織。取法於內地青年學校。參酌以臺灣特別事情。而行改正。擬自來月一日實施。蓋該所從前訓練課程僅四年。茲改爲五年。又十六歲以上。許入所者。改爲十四歲。前編重於教練科者。今則傾注全力於職業科。故年中教練與職業之教授時間。同爲七十時間。因此改正。市以豫算中之豫備金。臨時支出備用。而九月得入所者。依改正法。可由十四歲起。現市約百十名。此中收容可六成云。

海軍費九成以上 直接流入民間
九年度海軍費分布狀況

東京十三日電。我海軍當局。以爲國防危機。在米國梅遜案。條約完成期之千九百三十九年前後。海軍豫算。今後數年間。現存條約。不管機續與否。勢途現在額。不得減少。因援去國民對國防豫算膨脹危懼之念。並使之將來盡用國產品。以濟國內。方調查昭和九年度豫算用途。並分布狀況。結果海軍費大部分。爲人件費。民間支之。極小部分。官廳支之海外。而人件費。大部分殆作生活費。結局海軍費九割以上。直接流入國內民間。即昭和九年度。一般會計歲出。海軍費分布狀況。人件費一億八千二百三十二萬七千六百十五圓(三七零三七)。民間給一億七千一百八十九萬八千九百九十六圓。(五五零七三)。官廳給二百六十三萬二千七百四十圓(零五四)。海外給三千百一萬二千三百三圓(六零三六)云。

陸軍怪文書 徹底根究 斷然處置

東京十三日電。陸軍就陸軍部內情勢。所開怪文書。警與關係當局聯絡檢束。至於今日。毫無減少。意外深刻。應嚴檢束。將其背後關係。資金關係。徹底根究。斷然處置。近且與關係機關。協議要事云。

基隆稅關 對外貿易
七月出入俱增

基隆稅關管內。于七月中對外貿易。較諸前月。輸出增三十九萬圓。輸入增九十七萬圓。自一月以來累計。比前年同期。輸出增六十二萬圓。輸入增百九十九萬圓。由前年同期之出超。一躍爲入超。輸出之增加。全爲烏龍茶之盛出期。若扣除烏龍茶。甚見落勢。蓋因適居季節風時期。帆船貿易不振。及因上半期中。因銀價居奇輸出反動。而輸入增加者。主爲二期米耕作用豆粕及硫安肥料等。增加需要使然者。觀自一月以後之累計。輸出增加者。因上半期中。中日感情之好轉。及國民政府。排日取締方針具體化。且受銀價擡高刺戟。激成居奇輸出。一面輸入之累進者。全出于農村景氣。對肥料類等喚起需要。前年同期之出超。而本期轉見入超者。非互輸入貿易一般的增加。只因農村景氣。肥料類增加爲主因。一面中國。基于美國銀買上政策之强行通貨縮少。並農村疲弊。購買力減退。雖遇稀有銀貴。及受時局緩和之惠。而之輸出伸力使然云。

關于電力理事問題
總督聽取意見

中川總督。去十二日午後一時半。在官邸與松木電力社長會談。蓋關九月滿任。同社理事選任。聽取松木社長意見。而總督亦應述其所信。又就本問題。平塚長官于出發前之九日夜。亦在官邸。與松木社長有會談云。

宮前町鐵路門慘事
機汽車衝突自動車
乳兒即死母姊翌早斃命 父及運轉手助手重傷

臺北市宮前町鐵路門。即東洋自動車講習所附近。去十二日午後九時三十六分。發生機汽車衝突自動車慘事。死傷六名。是即臺北驛發午後九時三十分新北投行之機汽車一六三三號。馳至該鐵路門。忽有臺北市北門町七番地三木眞千氏經營之三木搭客自動車六一五號。疾馳橫過。致衝突其服部。自動車粉碎。乘客基隆市明治町三丁目三十番地魏商正。年二十四。重傷。妻魏蔡氏秋容。年二十四。長女魏氏蓮。五歲。負重傷生命危篤。長男魏永茂一歲頭斷即死。運轉手簡維正助手游阿明。各負重傷。立昇往臺北市管野醫院。應急治療。聞魏蔡氏秋容及長女魏氏蓮。至翌十三早。亦踵斃命。又乘客魏淸正是夜適自基隆來北。往圓山動物園納涼。歸途欲往萬華。而竟遭此不測之災云。

斃於一震之下

大甲郡大安庄腳踏人黃灶之子。黃淸標。年十九。去十一日淸晨。在田間工作。突然風雨交加。霹靂一響。被雷擊死。滿身焦黑。聞者傷之。

決定臺博奉仕
定期總會
北州自動車組

臺北州自動車營業組合總會。去十二日午後二時半開于鐵道旅館。有三卷組合長。館野。高南副組合長。島井專務。暨組合員百餘名出席。監督官廳則石川州警務部長。高橋保安課長。瀨田。井上兩北署長。來賓鐵道部戶水庶務課長等。多數臨席。三卷氏就議長席。報告庶務。十年度決算承認之件。十一年度豫算決定之件。得滿場一致可決。就中庶務報告。關於臺灣博。對乘客奉仕事項如左。

一、爲除臺博觀光客之不便及不安。統一貸自動車之賃。經得成案。與州當局交涉中。

一、交通指導標。以四百五十圓。向東京定購。不久配到。

一、貸切自動車運轉手。及助手。制定制服制帽。

一、至臺博期。中古自動車。全部換新自動車。

一、爲團觀光客便利。新設駐車場。即第一會場七處。第二會場三處。南方館一處。草山三處。

一、團體運送便利。

一、各會場置案內人。關自動車一切。應一般諮詢。

一、爲期運轉手品質向上。在會期前。開運轉手之講習會等。

次附議揮發油問題。決定使其撤廢運賃。以臺灣獨自立場。由自動車聯合會主催。努力貫徹初志。終表彰優良運轉手。李宗卓氏外八名。三卷組合長告示。戶水課長代表來賓述祝。石川部長訓示。同三時半閉會。同四時二十分。在同處開懇親會。一同盡歡至五時半散會。

軍務局長後任 今井局長歟

東京十三日電。陸軍省軍務局長後任候補。第十二師團司令部附東條英機少將。似擬及人事局長今井中將。今井中將如決定。東條少將或長人事局云。

政府信陸相留任
徹底淸軍
首相重視其成行

東京十三日電。或關永田中將遭難事件。而傳林陸相進退問題。岡田首相。亦重視成行。然政府確信陸相留任。其辭如左。永田軍務局長遭難。原因未明。但期陸相此際考之大乘的。留以淸軍之徹底。陸相進退。勿論視其心境如何以決。然政府則信其始終留任也云。

軍務局長遭難 達諸聖聽

東京十三日電。軍務局長遭難事件。陸軍省。十二日午後一時。經侍從武官。以書類達諸聖聽云。

犯人某中佐 送軍法會議

東京十三日電。永田中將刺殺犯人某現役步兵中佐。收容於東京憲兵隊。嚴重訊問。十三朝。先送第一師團軍法會議云。

蔣介石氏成都來電
慰留汪兆銘氏
並電激勵行政院各部長

上海十三日電。確聞蔣介石氏。容于右任。居正。孫科三院長之勸。決定極力慰留汪行政院長。十三日電懇靑島汪氏。翻意留任。並電行政院各部長。各自守職。勿妄萌退志云々。

陸相訪首相 報告事件
並述今後方針

東京十三日電。林陸相。十三日伺候葉山行宮。午後二時頃歸京。直接訪岡田首相。親自報告永田軍務局長遭難事件。併述今後部內統制方針。此時陸相。勿論不吐露自己進退所關所信。岡田首相。切望其自重云。

斯美斯市長 致書岡本領事
遺憾不敬事件

錫特爾十二日電。當地新美斯市長。爲不敬事件。方爲奔走。圓滿解決。十二日。致書岡本領事。正式釋明。謂該事件。全照米國自由取材之慣習。無意識之錯誤。乃日本異樣解釋。致合危險內容。易降遠遙云々。

宜蘭街 開協議會
悉原案通過

宜蘭街當局。鑑及家畜市場。有設置統制必要。去十二日午前九時四十五分在同街公會堂。開第二十四回協議會。臨席官。梓谷郡守。桑勸業主任外數名。議員出席者。十三名。缺席三名。先由樋口街長開會辭。次協議事項如下。一、宜蘭街家畜市場設置使用條例制定件。二、關昭和十年度。宜蘭街歲入歲出追加豫算件。其歲入追加豫算六千八百九十三圓。歲出經常部三千四百六圓。臨時部三千四百八十七圓。間雖有二三質問。後照原案通過。至正午閉會。續開午餐會。午後一時二十分散會。

耳聾老嫗越鐵道時
被火車所轢慘死

蘇澳郡蘇澳庄蘇澳字糞箕湖。黃炎聰之老母。江氏僚。年六十四。去十二日午前八時五十分頃。獨自越過蘇澳溺泉橋頭之鐵道。適北下旅客列車。疾馳而來。僚因纏足。且年老耳聾。急難迴避。遂被轢倒。列車雖急停止。已曳十餘步。乃將該嫗運到蘇澳驛。由蘇村公醫。應急治療。因肩上部。右前頭部。矢狀縫合部破傷。及手足各負傷太重。經過只十餘分間。起腦震盪。一命嗚呼。其遺族放聲大哭。極景悽慘。令人不忍目睹也。

乱童罰拘廿天

彰化市南郭三三一番地。陳萬來。年二十六。每藉神道。爲人救災解厄。騙取金錢。去十一日午前十時頃。在市內大埔五八八番地。許九王方家。正施術中。被派出所員檢擧。押入警察署。由小形司法主任。即拘留二十天云。

自動車事故
自轉車被破壞 乘者幸無恙

臺南運輸會社。安平線之自動車。去十二朝七時半。由運轉手開山町二丁目人朱塭。年三十三者司機。開至港町時。竟與駕自轉車之田町木炭商楊番正面衝突。楊見危急時。已先跳避。僅車被擦壞。一時圍觀甚衆。永樂町派出所聞報馳至。將兩者帶所說諭。其罹事原因。是朝市修理水道管。路遮斷。致左側不能行。具走右側。方有斯誤云。

老松乘合自動車
在大甲沙鹿庄鹿寮附近 被貨物自動車所衝
重傷二名一手骨折斷二處

大甲郡淸水臺中間老松乘合自動車。去十二日。午前八時十五分。由該車中種運轉手朱登科。年二十四。操縱中一、一七一號新車。發自淸水。欲駛往臺中。途至同郡沙鹿庄鹿寮附近。即在新開鑿道路南邊。約二丁地點。會有同郡淸水街陳乞貨物自動車。自沙鹿。積載碎米二十二包。疾走而來。登科。一見其車。速度頗疾。急欲趨避。然已不及。遂至相撞。結局老松乘合車被撞及車腹。車窓全部破壞。乘客十三名中。有郡下外埔庄馬鳴埔人陳淸嚴。年四十二。右手骨。折斷二處。而沙鹿庄公館人蔡有谷。年二十七。現在淸水爲貨切運轉手。鼻部破裂。兩名負傷頗劇。淸嚴急舁往彰化陳士春接骨處。應急救治。然後入臺中病院調治。郡當局一接事故。有米原行政主任。平山司法主任。久保田行政係員。洪有來通譯等。驅赴現場勘證。調查事故發生當時之狀態云。

漂流舢板
被臺陽汽船 祐政丸拾得

基隆市臺陽汽船商事株式會社。所有東沿岸運搬船祐政丸。去十一日由基隆出帆。途經三貂角海上。拾得漂流舢板舟一隻。附有兩槳。並許可鑑札一枚。名朱榮。由基隆要塞司令部認可。即載入蘇澳港。委託該社代理店。蘇澳海南興業公司。提出拾得屆于水上及警察課。現由海南興業公司保存中云。

大溪筍罐詰消息

大溪第一區農事改良實行小組合。爲製造筍罐詰。使用多數男女職工。目下製品約千五百餘罐。在庫按八月末日終了。該地方出產之筍。日千餘斤。本年爲事故。不能發揮能力。然對岸廈門方面。非常歡迎。訂購不少。按明年中擴張製造能力云。

發見死屍 疑有他殺

嘉義郡水上庄北方八掌溪。去十一日夕刻有行人發見死後約二週間之本島人男屍。年四十三左右。立報警察課。掘籠司法主任接報。帶林通譯赴現場檢證。十二晚同司法主任立會。嘉義醫院堀川博士解剖檢驗。疑有他殺。目下司法係員。方搜查犯人云。

基隆印山町 運河架橋
鋪裝土瀝青

基隆市印山町前運河。架設橋梁附包辦入札。因超過豫算額。隨意與中島新之助氏。契約成立。總額六千七百六十圓。而中島氏。蒐集材料。即時興工。該橋梁係木造。橋上步道鋪裝土瀝青。故有相當之耐久力云。

永田局長刺殺犯人
步兵中佐相澤三郎
十一上京臺灣赴任前行兇

十三日午後一時四十分。陸軍省發表如左。加害軍務局長永田中將之犯人。爲陸軍步兵中佐相澤三郎。屬第一師團軍法會議預審。十二日午後十一時五十四分。收於東京衛戍刑務所。其行兇原因未詳。似誤信永田中將所聞之說。該中佐本月一日異動。由步兵第四十一聯隊。轉臺灣步兵第一聯隊。轉命臺灣總督府對

婦女短見
一投池自殺 一割喉不果

北署管內。去十二日。發生婦女短見二件。一投池自殺。一割喉不果。即前者同日午前八時。大直百二十五番地陳丙丁之妻陳吳氏腰。年二十五。自投入宅前大池中自殺。原因爲被其夫毆打。後者同日午前十時。日新町三丁目二十二番地呂風臨之妾呂白氏溫妹。年二十二。自執菜刀自割咽喉。竟因殺不果。原因爲精神上多少異狀。受夫叱責。且曾被拘留北署。遂萌短見云。

臺北高等商業學校服務赴任準備已終。十一日上京者。十三日。東京屯云。

彰化

議貸出法

彰化振業信用組合。因受農村經濟好況影響。目下遊金。達四十八萬餘圓巨額。諸執事頗爲所苦。者番議具體案。十一日午後三時。開役員會於組合內。楊組合長。及各理監事一同出席。並得市吉田勸業係長。黑谷呂兩書記來會。附議左記事項。各照原案可決。

一、家庭建築資金貸付(造作擔保)日步二錢。

一、堆肥舍建築資金貸付日步二錢。

右之目的。不獨可以消納遊金。並可資市街美觀。及農業發展。一擧而數得云。

事務硝商

彰化郡和美庄。訂十六日午前八時。在該役場。開事務硝商會。附議左記事項。

一、街庄協議會員。選擧人名簿試作件。

保甲會議

彰化郡警察課。鑒于本年度保甲規約改正。及取締規則。向保民周知。照左記日程。開保甲會議。伊藤課長。松本行政係長。中島鹿港分室兩主任。均欲臨席。親切指導訓演云。十二日鹿港。十三日和美。十四日福興。十五日頂番婆。十六日草港。十七日花壇。十九日外中。

料金完納

彰化市役會。本年度第一期記念金調定額。三萬二千七百八十圓。手數料三百二十八圓。納入人員五百四名。約期十日一齊完納。得意外之甚績云。

宜蘭

課長赴任

既報宜蘭郡木村庶務課長。十二日午前中。由郡庶務主任導往各關係者敍禮。翌十三日午前八時發列車赴北就任。是日受多數官民送行。

開理事會

宜蘭酒類煙草食鹽小賣人組合聯合會理事會。訂來十四日午前十時。開于專賣局出張所樓上。協議事項。一、關爲元專賣品宣傳件。二、聯合會徽章寄件。三、關合秋季博覽會。見學方法協議件。四、關變質防止徹底件。五、其他事項。

屛東

武術成績

彰化郡武德殿。去十日挙行修了式。成績如左。柔道部一等賞竹之內。三等賞廖諸氏。劍道一等賞呉尻。二等賞大河原。三等賞中路諸氏。

捕盜受賞

既報去三日屛役郡。發生强盜案。犯人未獲。被和泉派出所勤務井上巡查部長。染矢土肥兩巡查等捕住。去十日由伊藤課長。各授與以金一封云。

逮捕車賊

屛東警察署舌富許兩刑事。去十日午前中。在屛東公園前發見一挙動可疑怪漢。命到署。取調結果。判明爲屛東市。屛東一〇五番地。江來福。年二十六。自供於本月初。竊取屛東公學校訓導林永興氏外一名。自轉車二臺。價格約近百圓。餘罪尙留置取調中云。

擧修了式

屛東武德會。自去七月十一日假屛東武德殿。開市內小公學校兒童。柔道初步教授。實施以來。因所定期間終了。去十一日。午前十一時頃。在同所擧修了式。由來賓父兄多數列席之下。

會事

▲臺北市稅務課員納涼懇親會。本年徵收係員亦與會。千葉稅務課長一行六十餘名。定十四日午後二時退廳後出發。沿碧潭遊。午後四時乃到新店公會堂。開懇親會。

▲宜蘭農林學校同窓會。去十一日午前十時起。開于該校講堂。出席者第一回至第五回之卒業生四十四名。焦渡教頭開會辭後。發起人代表楊金鑾氏報告同窓會狀況。後由西崎學校長敍禮。乃議商該校創立十周年記念事業計畫件。一同贊成。正午開午餐會。午後一時々餘興。三時半閉會。

▲宜蘭公學校第九回卒業生同窓會。訂來十五日午後五時。假宜蘭街成興樓開會。希望出席者。限至十四日。先向同街張振茂處聲明。

▲天籟吟社。者番爲臺灣始政四十週年記念博覽會之機。主開臨時全島聯吟大會。去十二日夜。由該社長林逸三氏。招集幹部黃笑園。林子惠。陳伯夢。何夢翔。李逸樵。葉子宜林金俊。李朝溪。高策汾諸氏並開定期總會。是日有映演活動寫眞。以爲餘興云。

▲嘉義小學校同窓會。定十五日午前十時。在電氣館擧行。

▲新化郡山上庄田俊英氏。今回被舉郡爲該庄助役。其戚友于去十一晚。假臺南市新富亭開祝賀會。列席者七十餘人。

▲臺北商工學校同窓會員。林支部今回由同街會員之努力。組織成。去十一日午後六時。於員林公會堂擧發會式。出席者有二十二名。江慶奈氏。述開會辭。林劍淸氏報告創立經過支部長詹國氏。幹事林劍淸。商議役。五選役員如左。江慶奈。張良昆。吳傳。黃水貞德。吳換合。王振等氏。

人事

▲蘇澳林食邦氏之父維岩翁。去十日去世。定近日中出殯。

商況(十三日)

米況

正米市況前場

▲二期蓬萊米	當日	前日	比
	九、九二	一〇、〇二	一〇
	一一東	二六東	七東

期米

大阪期米前場

節	一	二	三	四	五	六	七	八	九	十
當	三二、一〇	三二、一一	三二、一一	三二、一一	三二、一二	三二、一二	三二、一五	三二、一五	三二、一五	三二、一五
中	三一、六七	三一、六八	三一、六八	三一、六八	三一、六八	三一、六九	三一、六八	三一、六九	三一、六八	三一、六九
先	[illegible]	[illegible]	[illegible]	[illegible]	[illegible]	[illegible]	[illegible]	[illegible]	[illegible]	[illegible]

東京期米前場

	寄	引	高	安
當	[illegible]	[illegible]	[illegible]	[illegible]
中	[illegible]	[illegible]	[illegible]	[illegible]
先	[illegible]	[illegible]	[illegible]	[illegible]

神戶期米前場

	寄	引	高	安
當	[illegible]	[illegible]	[illegible]	[illegible]
中	[illegible]	[illegible]	[illegible]	[illegible]
先	[illegible]	[illegible]	[illegible]	[illegible]

株式

大阪短期後場

	寄	引
商船	四四、一〇	四三、九〇
日魯	五三、三〇	五一、八〇
日清	八〇、四〇	八〇、三〇
[illegible]	[illegible]	[illegible]

大阪長期前場

	寄	引
[illegible]	[illegible]	[illegible]

東京短期前場

	寄	引
[illegible]	[illegible]	[illegible]

東京長期前場

	寄	引
[illegible]	[illegible]	[illegible]

東京銀行實株

	寄		引
日銀	四九七、〇〇	同新	三一三、〇〇
正金	二〇七、〇〇	同新	一八、一〇
勸銀	七五、〇〇	同新	五五、五〇
興銀	七八、三〇	同新	五三、五〇
臺銀	八九、六〇	同新	二三、五〇

紐育株式

スチール株 四三弗八分七

アナコンダ株 一七弗二分一

公債

東京國債

	寄	引
甲號五分利	一〇四、二〇	[illegible]
特別五分利	一〇〇、四〇	[illegible]
第一五分利	一〇〇、〇〇	[illegible]
第二五分利	一〇四、二〇	[illegible]
第三五分利	一〇〇、二〇	[illegible]
擔保四分利	[illegible]	[illegible]
米貨六分利	[illegible]	[illegible]
同五分利	[illegible]	[illegible]
同價出來高	二八三、二二五圓	

爲替

外國爲替相場

本日日米 二九弗三二仙

米英クロス 四弗九七仙四分一

英日日英 一志二片三二分五

神戶對外爲替

對米期近 寄(二)二九弗四分一 引(二)二九弗一分五

對英期近 寄(二)一志二片三二分五 引 [illegible]

穀肥

シカゴ小麥

九月限 八七仙八分五

十二月限 八九仙八分七

三月限 九一仙四分一

砂糖

玖馬 實物 二仙三二

爪哇 直積 五盾九二仙二分一

八月限 五盾九二仙二分一

九月限 五盾九二仙二分一

十月限 五盾九二仙二分一

十一月限 五盾九二仙二分一

大阪現物

三品(〇ト一)	一六四〇五錢
分類(M3)	一六四三三錢
精紡(四)	二〇四七五錢
同(荒)	二〇四八〇錢
同(日)	二〇四九五錢
新增白楚(A攵)	二〇四七五錢

大阪淸算

▲前	寄		引
一	一八五	節	[illegible]
十一月限	一八五		[illegible]
[illegible]	[illegible]		[illegible]

銀塊

倫敦現物 三〇片八分一

同先物 三〇片一六分三

紐育現物 六七仙四分三

絲況

大阪綿絲

▲前 寄 印 米 十六錠安 大十七錠安

大阪棉花

▲前 寄 八月限 一九七、九〇 二月限 一九四、四〇 引 一九七、四〇 一九四、一〇

大阪人絹

▲前 寄 八月限 六〇、七五 引 六〇、七〇

橫濱生絲

▲前 寄 八月限 三三五、五〇 一月限 六七九、〇〇 引 三三五、六〇 六七〇、〇〇

臺灣日日新報

本日夕刊共十二頁

發行所 臺北市榮町 臺灣日日新報社

商業登記公告

●大阪商船株式會社 支店支配人 三原田六郎ハ任期滿了ノ處昭和拾年七月貳拾七日重任ス
右昭和拾年八月拾貳日登記
臺北地方法院基隆出張所

●有限責任臺東信用購買販賣利用組合 昭和拾年七月参拾日臺北州 …… 就任ス
右昭和拾年八月拾貳日登記
臺北地方法院臺東出張所

訂正 八月十二日掲載 …… 公告中 …… 〇、〇〇〇米外五 …… 百分ノ五以上ノ各誤植

大阪商船 出帆

神戸行 …… 丸
門司・神戸行 高千穂丸
長崎・上海行 長沙丸 京丸
福州上海行 ……
廈門・汕頭・香港行 ……
福州行 …… 大球丸
大連・天津行 大華丸 八月二十一日
沖繩行 …… 江蘇丸 ……
廣東・汕頭・香港行 ……
比律賓行 めきしこ丸
其他船便多數あり 湖北電三八九〇

近海郵船 出帆 基隆

門司・神戸行
吉野丸 八月十四日午前十時發
大和丸 八月十九日午前十時發
朝日丸 八月廿四日午前十時發
大連仁川行
岐阜丸 八月廿八日午後

大阪商船 出帆
…… 丸

大連汽船 出帆 基隆
内地行
桐葉丸 八月 十五日 …… 發
大連直行
山東丸 八月十七日午前十時發
山西丸 八月廿八日午前十時發
代理店 丸一組

東京外國語學校教授 宮越健太郎編著 最新刊

日滿會話辭典

附錄 滿洲事情

本書は、斯界の第一人者として、既にラヂオ講座でもおなじみの宮越先生が多年の蘊蓄を傾けられ、凡ゆる場合に應じて必要な言葉を網羅し、飽まで組織的に苦心編纂されたもので『日滿會話辭典』として今迄にこれ程纏まつたものは恐らくあるまい。また中國語辭典をも兼ねる。尚ほ本書は日本人の滿洲語會話辭典としてばかりでなく、滿洲國人の爲の日本語學習書として至極便利な對譯の形式をとつてゐる。

つまり各頁、三列形式で、中央に滿洲語を掲げ、左列に發音を掲げ、右列に與へる日本語を示し、……
全篇は分類編纂形式で、一、發音篇、一、會話篇、……
を網ひ、實用本位に、新しい語彙を蒐録し、あくまで行届いた親切な編纂振りである。

一冊これあれば滿洲はおろか支那各地の旅行に商用に少しも不便がない

定價二圓九十錢

書店品切の節は直接本社へ

冨山房 東京神田・振替東京

グリコノ ツブガ ナランデル
〇タイ〇

歯痛に はれやか

￥ .30
￥ .50
￥ 1.00
￥ 2.00
￥ 3.00

止血劑

六時間以上の持續作用を有し三十分後に作用發現する肺臓脾臓抽出强力止血劑にして各科に賞用せらる

トロムボゲンジ

國家に限り文獻贈呈

皮下注射用

2.5cc	6管	2.00
2.5cc	50管	14.00
5.0cc	6管	3.00
5.0cc	50管	21.00
10.0cc	6管	4.50
10.0cc	50管	34.00

株式會社 藤澤友吉商店
大阪東區道修町　東京日本橋區本町

送風機排風機及各種耐酸用排風機
專門製作設計

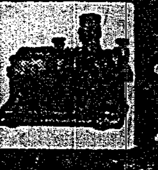

大阪送風機製作所

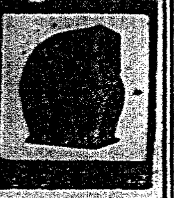

大阪市西成區津守町西二ノ二三　電話櫻川三六二五・三七〇一番

本邦ノ誇リ 燃料節約 ……

ヤンマーディーゼルエンヂン

同一馬力一時間一立方ガソリン消費量 …… 油消費量

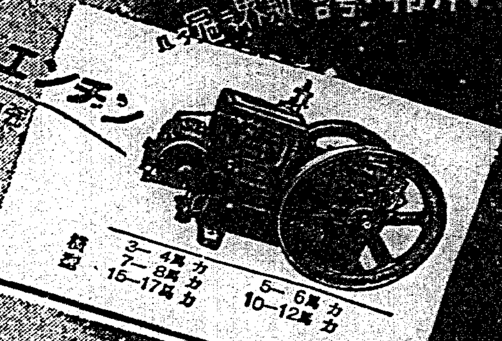

臥型

3－4馬力	5－6馬力
7－8馬力	10－12馬力
15－17馬力	

軍次報一號 呈證明型

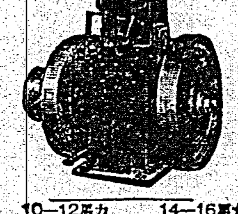

竪型

10－12馬力	14－16馬力
20－22馬力	28－32馬力
40－44馬力	50馬力
75馬力	100馬力

山岡發動機工作所 臺北支店
臺北市表町二丁目　電話三〇六〇番

(本社) 大阪北區茶屋町 發賣元 山岡發動機工作所

廣告は宣傳の近道なり

大印 滋養糖

母乳の赤ちゃんへ
牛乳やコナミルクの不足成分を補つて、母乳と同じ榮養價とする…人工榮養の必需品！

説明書贈呈 藥店にて販賣

和光堂
東京神田 …… 大阪 ……

新流線型の標準を示す
1935シボレー・マスター・セダン

劃期的なタレツト・トツプは、安全無比のボデーと共に眞の流線美を完成しました。一點申分なき均整のとれた美しさは新シボレーによつて初めて見出されます。乘心地、作動は申す迄もなく、傳統的な經濟的特徵と信頼性によつて世界一の名と實を確保して居ります。新車は只今下記販賣店にて陳列中、早速御試乘下さい。

シボレー特約販賣店
柴田自動車商會
臺北市表町一丁目
電話三三四・八三四番

CHEVROLET

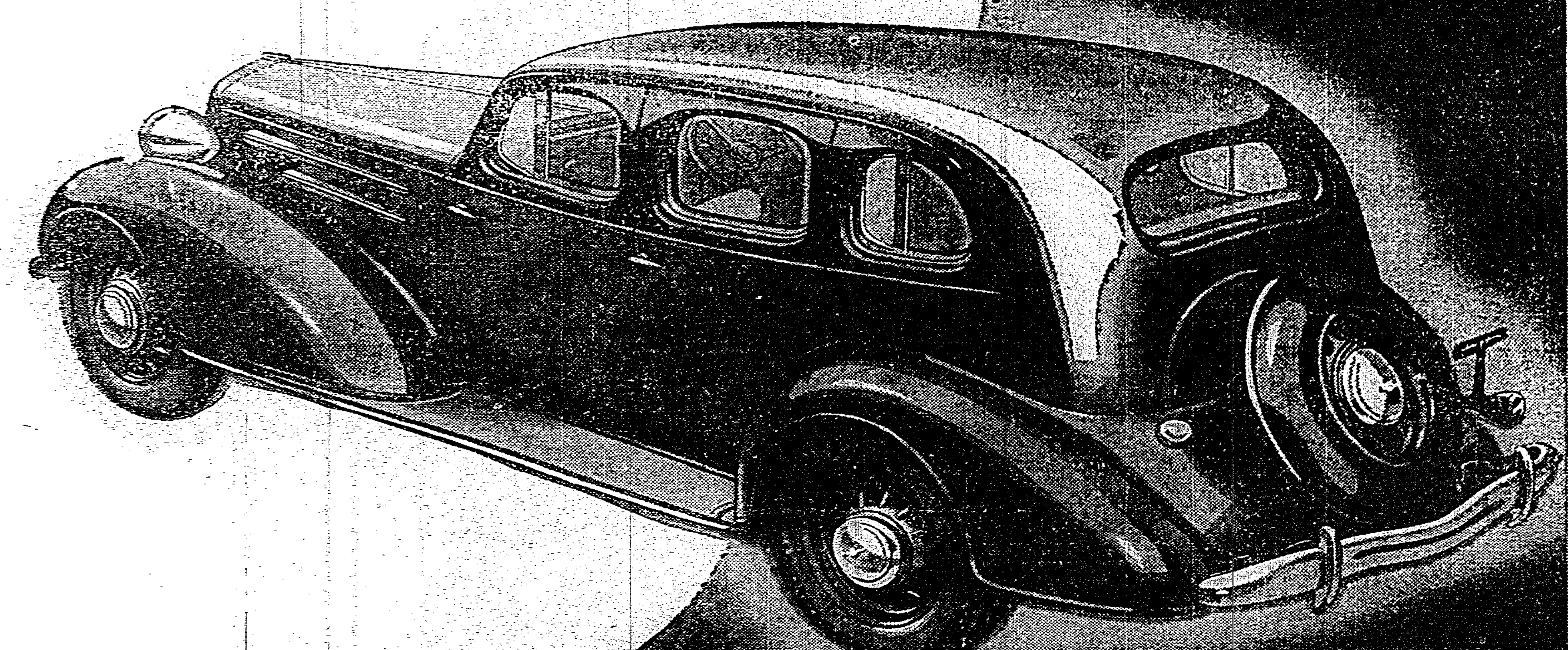

堂々たるシボレーの陣容

乘用車			貨物自動車		
スタンダード型	ホキールベース	107吋	トラツク・シヤシー	ホキールベース	107吋
マスター型	〃	113吋	〃	〃	112吋
インペリアル型	〃	125吋	〃	〃	131吋
			〃	〃	157吋

日本ゼネラル・モータース株式會社

D-25

森永ドライミルク
十萬名樣 からくじなし總當り
福運券付 大特賣

臺北市表町一丁目 森永製品臺灣販賣株式會社

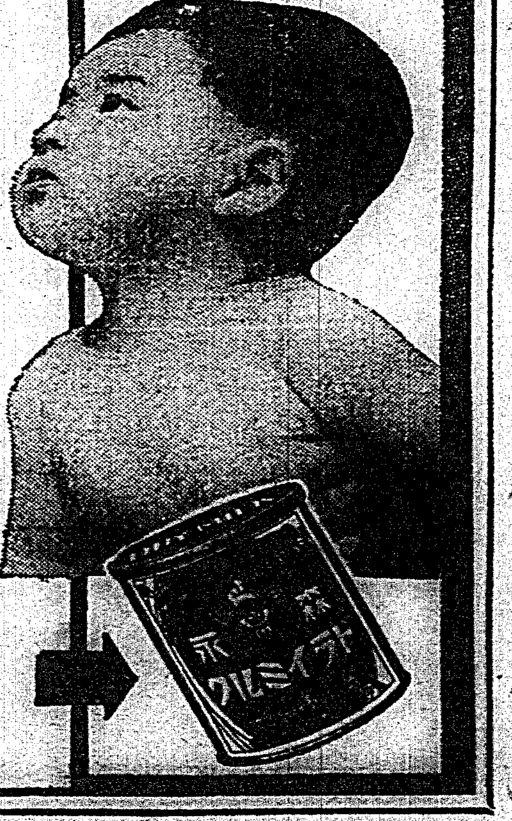

森永ドライミルク罐内にはそれぞれ左の金額を印刷した福運券が入つてゐます
金五圓券、二圓券、一圓券以下全部で十萬枚
現金と引換へ……福運券に印刷してある金額はいつでも現金で差上げます
引換場所……御買求めの販賣店
販賣店へも……御愛用者より御引換への福運券には同額の現金を更に差上げます

南方發展と敎育の問題 ——臺灣は礎石たる地位を活かせ——

一

北方發展より南方へ眼を轉ぜよといふ事は近來識者の强調するところであり、南方發展に就ては一般も亦漸く深き關心を抱く樣になつて來た。而して唯徒らに漠然と海外發展を鼓吹するのみでは何等實效のない事は勿論であつて必ずや一貫した國策に基いて海外發展を指導獎勵し、以て深く本國を離れて異境に活躍する國民に對しては其の活動を助長しなければならぬ。即ち國家が後楯となつて金融や運輸其の他諸般の文化施設に就いて有力な援助を爲すにあらざれば彼等の海外發展を大成せしめる事は困難である。殊に今日の時代に於て然りである。此の中の文化施設に就いては敎育、衛生施設等種々あるが、特に敎育施設に關しては重大な關心を寄せなければならぬ。

二

海外に進出する邦人が等しく心を惱ますものはその所謂第二世の敎育である。ハワイ或はフイリツピンに生れ生長した邦人の第二世の中には黃色な顏や身體だけは依然日本人だが、生活環境に支配され、充分に國民敎育を受けない結果として、其の地に於けるネーテイヴと其の精神的方面乃至動作に於て殆んど異るところの無い者が少くないのである。更に之が三代、四代となればそれはいよく著しくなるであらう。敢て頑迷な保守的思想に支配せられる必要はないが、斯くの如き傾向は寒心すべきものであるといはなければならない。南支或は南洋其の他に於ける邦人の發展は幾多の障碍に拘らず、既に今日着々として優秀なる成績をあげてゐるが、之は日本國民の優秀なる精神力の賜である。然るにそれが失はれて行くと先人の遺業を承繼する第二世、第三世の優秀な國民としての發展は頓に阻碍されざるを得ないのである。

三

日本の各方面に於ける國力の伸張發展の主たる動力として國民の世界に優越せる日本精神が擧げられてゐる。此の日本精神の昂揚鼓吹は日本の國民敎育上如何に重要なものであるかは改めて多言を要しないところであるが、海外に於ける邦人第二世の敎育に就いては新たなる注意を喚起しなければならぬ、少くとも初等敎育だけは國家が出來得る限りの力を致さねばならぬ。海外發展には幾多の障碍がある。多大の犠牲を拂つて自ら進出した邦人がその子弟の敎育に就ても自力で行ふといふ事は既に過重な負擔であり、容易に良好な成績を期待し得ない。現在南方に進出せる邦人の初等敎育施設は日本人會經營に對して外務省が補助を與へてゐるのが通常だが、その補助は極めて僅少に過ぎない。

四

臺灣は南方發展の礎石云々とは臺灣の重要な地位に就て適切に表現される常套語であるが、其の使命具體化の實際に於ては何の程度に於て重要な礎石となつてゐるか臺灣として反省さるべき問題である。南支、南洋に於ける文化的施設としては殆ど對岸のみに限られてゐる、而して對岸に於ける敎育施設に關しては内地人並に籍民子弟の初等敎育施設に對する補助が實施せられてゐる。斯くの如き補助其の他の援助方策を攻究して臺灣と近接し内地人籍民の多數進出せる地に擴大實施する事は極めて有意義にして而も必要な事である。臺灣自體に於ける初等敎育の普及の爲めに斯くの如き事項を顧る必要なしといふは南方發展の重大使命を無視するものである。

五

海外發展に就いては善良にして優秀な國民の進出が事業の成功の爲めにも國際的向上からも望ましいが、其の本國が援助を與ふべき事は缺く事を得ざる必要な事に屬するのである。而も之が最も閑却されて來て居る事は遺憾である。臺灣としては其の礎石たる地位を活かして總ゆる方面に於て積極的に南方發展貢獻を講ずべく、それは重要な時の問題となつてゐるが特に文化的施設として最も重視さるべき敎育の問題に就いても、其の重要な使命を具現せん事を考慮しなければならぬのである。

林陸相の在任を閣僚擧つて懇望

首相は陸相との會見に於て正式に之を傳へん

【東京十三日發】岡田首相は十三日首相官邸の松平駐英大使招待午餐會後これに出席した後藤、内田、山崎、町田、大角、兒玉、萬田の各相と永田局長事件の善後措置を協議したが、各閣僚は林陸相が大乘的見地より現職に留まり部内の統制强化に努められるが最も時局に適應したものであると云ふ意見で、擧つて林陸相の在任を希望して居り、この際閣僚一致の要望は首相が陸相と會見の際正式にこれを傳へ翻意を促す事となつた

軍規振肅につき嚴重なる訓示

陸相隷下の首腦者に

【東京十三日發】橋本陸軍次官は十三日午後一時省内第一會議室に陸相の隷下に在る在京各官衙の長官、學校長及陸軍省各局長を召集し、林陸相に代つて永田軍務局長が誤れる信念を自信した相澤中佐の爲め殺害されるに至つた皇軍の一大不祥事件の顛末を詳細説明した上、軍規の振肅につき嚴重なる訓示を與へ、同一時三十分散會した、各長官並に學校長は右訓示に基き夫々部下に對し嚴重な訓戒を與へる事になつたが、參謀總長宮殿下並に敎育總監から十三日それぞれの直屬將校に對し嚴重な訓戒手續きを執つた

三長官會議を開く

最高方針決定の爲め

【東京十三日發】林陸相は今回の不祥事件當面の收拾策並に國軍統制の根本問題を如何にすべきかにつき極力腐心しつつあるが、事態の重大性に鑑み軍の最高意見を決定確立するの要を認め、愈々三長官會議を開くに決し、目下御避暑中の閑院參謀總長宮殿下の御都合を伺ひ御歸京を仰いだ上、一兩日中に正式に三長官會議を開催する事となつた、而して同會議では揺ぎなき皇軍の統制策を確立、軍の威信を保持する筈である

事態收拾の方法は眞相を摑めば明白

「山高くして白雲去來す」だと 眞崎大將心境を語る

【東京十三日發】永田軍務局長の慘死は各方面に多大の衝撃を與へつつあるが、前の敎育總監として陸軍部内に依然重きを成す眞崎大將は十三日午前十一時三十分自邸に於て記者の訪問に對し左の如く語つた

問　十二日の事件は部内外に重大衝撃を與へ、今や軍の統制問題は部内の問題に止まらず國民全般の深甚な關心の的となるに至つたが閣下の所見如何

眞崎大將　俺の考へは此處で言はなくても判つてゐる筈である

問　即ち大正十年以來國民的思想混亂の間に處して國軍の精神的指導に如何なる苦心を拂つたか、昭和六年の重大時局及び滿洲事變に當り如何に軍の統制指導に盡力されたか

俺の考へ思想は俺が今迄にどんな事を訓示し如何なる行動を爲し來つたかを見て貰へば明白である

問　今後軍の統制を如何にすべきか

眞崎大將　如何に事態を收拾すべきかは眞相を摑めば方法は明白であるが具體的には言へぬ、言へば眞崎の自家宣傳と云ふであらう

問　部内の巨頭として虚心坦懷に本問題の御意見は如何

眞崎大將　俺は常に虚心坦懷である。俺は何も言ひたくない、言へば他人の非難を口にせねばならぬのであるから一切何事も言はぬ事にしてゐる「山高くして白雲去來す」これが俺の現下の心境である

【寫眞は眞崎大將】

結束邁進 部内統制に

陸軍非公式軍事參議官會同

【東京十三日發】陸軍では十三日午後三時非公式軍事參議官會同を開催し、先づ今井軍務局長より當日の狀況あり、永田局長の遭難事件につき詳細に説明報告したが、各參議官何れも今回の事件にたより部内の統制を紊るが如きことなきやう陸相以下部内統制に邁進せられんことを申合せ午後四時散會した

陸軍官衙 高官の警戒方を督勵

憲兵司令部對策協議

【東京十三日發】永田事件に關し憲兵司令部では十二日緊急會議を開き協議、直ちに東京憲兵隊に命じ管下各部隊長の非常召集を行ひ所在陸軍官衙や陸軍高官の身邊警戒につき督勵すると共に萬一の場合を慮かつて横濱、宇都宮、仙臺の各憲兵隊に對して緊急派遣方を命令したので各地から憲兵が續々上京しつつある

赤誠を披瀝 御奉公する

新軍務局長談

【東京十三日發】永田陸軍中將亡き跡を繼いで陸軍省人事局長より其の後を襲つた今井清中將は新軍務局長としての抱負につき左の如く語る

別段何も言ふ事はないが時局極めて重大なる折柄、軍務局長の重任を拜した以上、赤誠を披瀝して御奉公する覺悟である。現下の重要案件其他の重要案件は前任者の方針を踏襲し遺漏なきを期したいと思ふ

統制陣容は確かに强化

局長異動は適材適所

今井中將は無色の人 各方面に人望

【東京十三日發】今井清中將は本年三月參謀本部第一部長より人事局長になつたばかりであるし、而も幾多期待する所があるので軍務局長の後任は部内の興望厚い東條英機少將を推し、今井、東條のコンビで今後の部内統制に邁進するものと一般に豫想してゐたが、結局陸相は敢て今井中將を軍務局長に据えた、これは現下の部内の微妙な空氣に慎重な考慮を拂つて無派第一主義をとつた結果と察せられる、併し無派第一主義とは言へ今井中將は軍政の經驗こそ淺いが無色透明の傑材であり、殊に部内統制に對し非常な熱意を持つてゐることは今回の異動に依り充分立證され確かに適材適所であると言へる、後任として人事局長に据はつた後宮淳少將は今井中將の樣に派閥關係のない公平な人物であり、人事方面には全くの素人であるが、適材適所主義で超然たる人事をやるためには却つて都合がよい、兎に角この人事に依り部内統制の陣營は更に强化するものと期待され、林陸相は所信に向つて更に果敢なる前進を繼續するであらう

【東京十三日發】軍務局長の後任については東條、山下兩少將等が有力視されてゐたが陸軍部内の微妙なる情勢に對應する爲め各方面に人望のある無色透明な人物を目標として銓衡の結果過般の陸軍異動に於て遺憾なく其の人事行政的手腕を發揮した現人事局長今井清中將を起用する事に決定したものである同中將の略歷は左の通り

愛知縣人、當年五十四歳、歩兵科出身陸士第十五期生同期兵科では最右翼、明治三十七年歩兵少尉に任官、爾後累進して昭和九年陸軍中將に任ぜらる、其間第五十九聯隊長、第三旅團長、陸大幹事、參謀本部第一部長を經て昭和十年三月陸軍省人事局長に補せられたもので故永田中將と共に林陸相の輔佐役として部内に重きを成してゐる

後宮少將は交通輸送の權威

後宮信太郎氏令弟

後宮少將は京都出身當年五十二歳、陸士第十七期生歩兵科、第五師團參謀、關東軍司令部附、歩兵第四十八聯隊長、第四旅團參謀長、關東軍司令部附等を經て昭和九年八月參謀本部第三部長に補せられたもので、シベリア出兵で功五級、臨時東京司令部附として關東軍參謀で旭二、交通輸送等の權威と稱せらる同少將は後宮信太郎氏の令弟である

國家の大局から陸相は善處するだらう

豫算編成では軍部大臣と懇談するかも知れぬ

高橋藏相時局談

【葉山十三日發】葉山に靜養中の高橋藏相は時局に關し左の如く語つた

◇永田軍務局長の遭難に就ては内閣記者から簡單な報告を聞いたばかりで事情がよく判らぬが誠に困つたことだ、これだけで軍の統制が亂れてしまつてゐるといふことにはならぬと自分は信じてゐる、從つてこれがために陸相が直ちに進退を決する要もなからうと思ふ、凡そ一國の國務大臣ともなるべきものは平素より己れの身も心も捧げて國家に御奉公する覺悟であるのだから陸相としても一身を顧みず國家の大局から善處されることであらう

◇明年度豫算編成に當つて大藏省と陸海軍當局が懇談するといふことは我輩としては考へてゐた所で大藏省としては從來の如く内にばかり引き込んでゐないで豫算編成に依ることが必要だ、場合に依つては自分が進んで軍部大臣と會見し豫算に就いて懇談することになるかも知れぬ

◇地方財政調整交付金制度は内務省案がどうなつたか知らないが最近大阪、兵庫等から時局匡救事業の成績に就て報告をとつた所に依ると政府補助金の三分の二までが食費に使はれてゐる樣な有樣であるから先づかういふものの無駄排除に努めなければならぬ、これが公債漸減とともに我が財政にとり最も必要なことである

陸相の辭表など持つて行かぬ

橋本次官語る

【東京十三日發】橋本陸軍次官は十三日午前九時三十分首相官邸に岡田首相並に白根書記官長を訪問し會見後左の如く語つた

昨日種々心配をかけたので岡田首相並に白根書記官長に會つて御禮を云つて置いた、林陸相の辭表などは絶對に持つて行つたものでない

政界財界は成行を靜觀

【東京十三日發】永田軍務局長の遭難事件に對し政界、財界各方面は何れも深甚な關心を拂つてゐるが其の眞相が一切公表されざる爲に如何とも批判し難しとなし貴族院方面を初め政、民、國民は何れも此の成行を靜觀してゐる

誠に遺憾 永田中將の遭難

小原法相談

【東京十三日發】山中湖に靜養中の小原法相は軍務局長遭難のため豫定を早め十三日午前九時半新宿驛着歸京したが左の如く語る

美濃部博士の處分問題はもうやつてもいいと思つてゐるが何時結末を附けるかと云ふことはまだ考へてゐない、永田中將の不祥事は實に遺憾に堪へぬ、もう眞相の一部が軍部にわかつてゐるだらうから聽いた上考へたい

塚本領事を招き總督が晩餐會

中川總督は十四日午後六時半より官邸に塚本領事を招き晩餐會を催し、陪賓として小濱、深川、石坂の各局長、酒井海軍武官、高橋、山本、横山の各秘書官等を招く筈

笠間公使を代表に日埃會商を開く

約六ケ月に亙る豫定

【東京十三日發】日本エヂプト通商暫定取極めは十月十七日を以て失效することとなつたので、外務省では新通商條約締結のため目下歸朝中の笠間駐埃公使を代表として派遣しカイロにおいて日本エヂプト會商を開催することとなつた同公使は外務、商工兩省の關係事務官技師等數名を帶同し、九月中旬東京を出發カイロに向ひ、現行通商取極めの失效期を前に十月中旬より日本エヂプト會商を開催する豫定であるが、同公使の手腕は甚だ期待されてゐる、尚同會商は日印會商と同樣パーターシステムに落付くものと期待されてゐるが、會商の期間は約六ケ月を要するものと見られる【寫眞は笠間公使】

顧問の候補

【東京十三日發】外務省では日本エヂプト會商顧問として兩名を派遣する方針であるが、東洋紡常務取締役谷川清、伊藤忠專務伊藤竹之助氏等が有力視さる

海軍費の大部分は直接民間を潤ほす

將來は一層國産品を使用

海軍費の分布狀況

【東京十三日發】我が海軍當局は來る國防の危機は米國のヴインソン案に基く擴張完成期たる千九百三十九年前後にありとなし、海軍豫算も今後數年間は現存條約が廢棄すると否とに拘らず現狀を超ゆるとも減少し得ざる情勢にあるため國民の國防豫算に對する危惧の念を一掃すると共に將來一層國産品を使用することにより國内を潤すべく昭和九年度豫算の使途に分布狀況を調査中であつたが、その結果によると海軍費の大部分は人件費、民間拂として支出され極めて小部分が海外拂に官廳拂として支出されることが明かとなつた、而して人件費は殆どその大部分は生活費として消費さるべきものであるから結局海軍費の九割以上が直接國内民間に注入されてゐることになる、即ち昭和九年度一般會計歳出の海軍費分布狀況は左の如くである（單位圓）

人件費	一八三、三七〇、六三六	（三七・三七％）
民間拂	二七一、六八六、九九六	（五五・七三％）
官廳拂	三、五〇三、七四九	（〇・五四％）
海外拂	三一、〇三一、三〇三八	（六・三六％）

第三種所得税だけでも四百萬圓の收入見込增

苛斂誅求でないがとも見らる

【東京十三日發】大藏省では昭和十一年度第三種所得税個人營業收益税の豫算額の決定を終つたが、之によると第三種所得稅は一億九百五十一萬三千圓、個人營業收益税は二千五百十三萬四千圓、その豫算額は二千三百三萬四千圓、個人營業收益税は二千九十一萬五千圓となり、豫算額に比して四百六十五萬三千圓の增加を示し差引一億四百九十八萬一千圓の增加となり、即ち所得税の收入見込は昭和十年度に比して四百萬圓を超過すべく、之は前年に比し十ケ月間の收入を基礎として算出されたもので、七分九厘の收入見込增しとなつてゐる、而して右の增收は營業收益の好轉に基くものであり、之を基礎として算出さるべき昭和十一年度個人營業收入は當然前年度に比し增收傾向を辿るものと見られる、然し大藏當局が多少苛斂誅求の嫌ひがあるのではないかと見られてゐる點に鑑みて調査すべきものがあらう

殘存米總數量 二千二百餘萬石

農林省の最終發表

【東京十三日發】農林省第三次最終發表 昭和十年八月一日現在内地における米穀現在高は總數量二千二百三十六萬七千百十二石にしてこれを前年同期の三千九百萬二百十四石に比すれば七百七十二萬三千二百石即ち約二割六分の減少を示せり

△來地別左の如し（單位石）

		前年比較減
内地米	二一、六八〇、〇四七	七、二一四、六三五
朝鮮米	七四〇、〇三五	三四、一四八
臺灣米	三六五、六〇七	六八、五二四
外國米	三一、四〇三	五、七七
計	二二、三六七、一一二	七、七二三、二〇二

△宮城外十二地方の分及び國有鐵道の貨車にあるもの

		前年比較減
宮城	[illegible]	[illegible]
福島	[illegible]	[illegible]
神奈川	[illegible]	[illegible]
石川	[illegible]	增 [illegible]
長野	[illegible]	[illegible]
大阪	[illegible]	[illegible]
鳥取	[illegible]	[illegible]
山口	[illegible]	[illegible]
德島	[illegible]	[illegible]
高知	[illegible]	[illegible]
熊本	[illegible]	[illegible]
鹿兒島	[illegible]	[illegible]
沖繩	[illegible]	增 [illegible]
國有鐵道の貨車に在るもの	[illegible]	增 [illegible]
小計	[illegible]	[illegible]

前回まで發表した三十四地方分 [illegible]

合計 二二、三六七、一一二 七、七二三、二〇二

米の需給關係

政府米の賣却は必然

【東京十三日發】八月一日現在米高は十三日別項の如く發表されたが之を基礎として八月以降三ケ月間の本米穀年度の需給推算をなすに左の如く端境期持越高は九百八十六萬石となるが、現在の政府所有米は八百萬石であるから之を差引けば民間在米は僅かに百八十六萬石となり、民間米の需給は依然として窮屈を免れない、從つて當然買賣の形式に依る政府米の相當數量の賣出が今後行はれるものと見られる、尚向後三ケ月間の需給推算は左の如し（單位千石）

一、供給		
一、八月一日在米		二二、三六七
一、移入見込高		
朝鮮より		一、〇〇〇
臺灣より		二、〇〇〇
一、輸入見込高		一〇〇
計		二五、四六七
需要		
一、輸移出		一〇〇
一、消費見込（過去三ケ年平均に依る）		一五、五〇五
計		一五、六〇五
差引端境期持越高		九、八六二

松平大使が首相を訪問

【東京十三日發】松平駐英大使は十三日午前十時首相官邸に岡田首相を訪問し、最近における歐洲各國の政情、日英兩國間の外交諸問題殊に海軍協定會議に我が對支政策に對する英國政府の方針その外伊エ紛爭を繞る國際關係の微妙な點など最近の重大外交諸問題に關し詳細に報告をなし約一時間半の後正午より岡田首相主催の歡迎午餐會に臨んだ

兩部長の辭表保留に決す

行政委員會議で

【南京十三日發電通】今日の行政委員會議は陳公博、顧孟餘兩部長の辭表提出に付き協議の結果汪精衛氏の進退決定まで留保するに決定した、尚汪氏の辭表に就ては中央常務會議に諮り、十二日は議題に上せられなかつた模樣である

松岡滿鐵總裁が意見交換

大藏次官らと

【東京十三日發】松岡新滿鐵總裁は十五日午後一時半より藏相官邸において津島大藏次官、賀屋主計、青木理財兩局長と會同することとなつたが、席上滿鐵經營殊に北支進出に關し種々意見の交換を行ふ筈である

臺北ロータリー俱樂部週例會

臺北ロータリー俱樂部にては十三日午後零時半より鐵道ホテルに於て第二百十六回週例午餐會を催し出席者三十名、理事木村泰治氏司會者席に就き先づ十四日大任を帶びて福州に出發する八田與市氏の爲めに葡萄酒の杯を擧げて行を壯にし、八田氏の謝辭あり、次で食事を終つて後關幹事の報告に續いて左記兩氏の演説あり午後一時半散會した

ベートーベンとビスマルク　河村徹

人間の死體の法律關係　金子保次郎

人事

▲市村富久氏（法學博士）十二日來臺（吾妻）

▲笠原博氏（大連青果會社專務）十二日中部へ

▲永井清次氏（日糖重役）十二日虎尾へ歸る

▲三宅文雄氏（三菱商事臺北支店長）十四日中南部より歸北の筈

▲土屋龍一氏（鐵道省囑託）十二日來臺（吾妻）

▲飯野幸三氏▲大平政一氏（日糖）十二日虎尾へ

▲本庄海角氏（三菱商事スラバヤ支店長代理）十七日蓬萊丸にて上京九月初スラバヤへ赴任

ラヂウム溫灸器のお蔭で慢性胃腸病全治す

臺北市佐久間町三ノ二八　中原才之助談

私儀一昨年二月頃胃腸病を患ひ約一ケ年に互り醫藥を服用して醫療をなしたるも何の效も無之遂に身體は衰弱し來り心痛して居る處或日新聞廣告に依りラヂウム溫灸器が胃腸病に效果があるを見て直ちに臺北市京町四丁目文明商會より買求め使用したるに僅か十日ならずして殆んど全治し如何に大食しても如何に固形物を食べても吐き出すことなく不思議の樣に使用一ケ月間にて全く元の健康體となりましたこの溫灸器のお蔭であると喜んで居る同病者にお奨めして居ります

臺灣銀行券發行高平均高
自昭和十年八月四日　至昭和十年八月十日
發行券發行高　[illegible]
内保證準備外發行　[illegible]
昭和十年八月十二日　臺灣銀行

マルキン醬油王冠景品附
壜詰　一本毎に……五錢・十錢・五十錢・一圓が空くじのない王冠の（口金）景品で、買つた品が口へにもなる興味と實質本位の新しい試み……
小樽　一丁毎に……高級陶器果物セツト一組
景品引換場所　各地御買上店
發賣元　臺北　宅商會

◇齒痛頭痛はガオガンに限る

新發賣　銘酒　寶紋白雪
定價　一升一・四〇　四合一・〇八（？）
醸造元　小西酒造株式會社　納入元　柴田自動車商會
全島酒小賣店へ御申聞願上候

滋味乳製飲料　守山グリコ・コーヒー牛乳　永久不變　全島各地にあり

齒科　大原醫院　台北市榮町四丁目・台日社前　電話三七七八番

金線　ミルク　KINSEN BRAND CONDENSED MILK

時事解説

産組中金に倣って 商工中央金庫案
來議會へ提出の準備

商工省では明年度豫算要求に當つて懸案の商工中央金庫設立に關する經費として二百萬圓を計上して要求したが、町田商相としては藏當局に提出した。町田商相としては來議會に於て右金庫設立を公約したいといふ意向があり、いはば新政策手形の一種であるから不成立にならぬやう努力する考へで、豫算の先見性も何ら説き得る性質のものではないが、しかし、無論無きに勝るもので、中小商工業者の金融難がいよいよ加はつて來てゐるこの際に、斯様な姿と云ひたいところだが、果して實現の可能性がある。かどうかは疑問であるとされたとしたところで、どの程度の實效を期待し得るかは今から注目して置く必要があらう

◇

商工中央金庫案は、最初商工省の金融局の試案では「中小商工業資金金庫」と稱して居たものであつたが、産業組合中央金庫の例に倣つて前記名稱に改めたものと見做される。新聞紙上に傳へられる同中央金庫設立要綱によると

一、組織＝商業、工業、輸出各組合及びその聯合會を以て組織す

二、出資額＝總額を一千萬圓とし内政府は五百萬圓を出資し（初年度二百萬圓以後百五十萬圓づつ出資して完合三ヶ年を以て完了す）殘り五百萬圓は組合員が初年度百萬圓以後五十萬圓づつ出資し九年間に完了す

三、事業＝組合又は組合員に對する資金貸出、同預金受入、手形割引、有價證券保護預り、委託販賣

四、債券發行＝拂込出資額の十倍を限度とす

大體産業組合中央金庫制度をモデルとして居るやうで、從來商工省と主張して居た國家の損失補償は影を潛めて居るところからみると、今度は案外大藏省の査定に及第するかもしれない。この場合商工中央金庫は僅かながら自己資金があり更に産業組合中央金庫並みに拂込出資額の十倍迄も債券發行の特典があるのであるから相當程度の効用を期待し得るやうである。但し債券發行の場合は大藏省預金部から引受の形式で年利三分五厘、五ヶ年以内償還の條件で資金、融通を受けることになるだらう

◇

けれども、既に大藏省内には中小金融機關について從來から次の様な見解が有力に行き渡つて居る。即ち中小商工業者の金融機關として新規に設立する必要がある。しかし既存機關を二層有效に活用する事によつて所要の目的が必ずしも遂せられぬわけはあるまい、現に全國普通銀行貸付状況を見るに、五百圓以下の貸付口數は約五百一分、五百圓乃至二千圓が約一割六分、一千圓乃至五千圓が約二割一分で所謂小口金融には決して冷淡ではない、また特に關東では日本興業銀行、關西では諸々の普通銀行がかなり寛大な小口貸付をなしてゐる

◇

從つてこれらの金融機關の一層の進出を誘導するか、或はまた産業組合や商組、工組の中央金庫等への預金部資金の運用を出來るだけ手加減して成るべく中間の手數料を撤除して安い金が中小商工業者の手に現實に入るやう工作したならば、中小金融について相當程度の實績をなし得るであらう、これに財政整理を名目とする現在極少とは云へ政府の新支出は極力避けねばならないばかりでなく、天降り式保護政策一點張りの中央金庫制度は中小商工業者の自力更生の精神を弱める惰化しやしまいか。さらにまた、監督は監督であるから積極的にも金融のことは從來の金融業者に任した方がよくはないか……右の様な見解である

◇

だが普通銀行の貸出中一口一千圓以下のものは僅かに三億圓に過ぎぬもので、これ以上の期待は困難ないし、特殊や產組等も中小商工業者のみのために存在するものではないから、やはり獨自の新金融機關の設立は絶對に必要である。しかし現在產業組合中央金庫の實績を見ても、理事者が官選であるため、時の政府の威力に掛されたり、また後任への配慮も安くて年八分位の金利であり、更に貸出條件に於て擔保物件がやかましかつたり、手續が極めて煩雜であつたり、且保證人に對する配當がどんどん拔けて居るといふ點に對しては依々資金が流れて來ない不便が存在するのであるから、この點はよほど考慮しなければ、結局一部の中小商工業者が僅かに思惠に浴するに過ぎなくなるだらう。しかし無論政府に貸出しては政府の損失補償でもないかぎり中央金庫でのもの存在を危くするだらう。中小金融問題の難かしさは實にここにあるのである

植物檢查と米檢の 合同廳舍建築案
敷地は樺山町官有地に決め 財務局と折衝中

總督府の植物檢查所臺北本所が現在の狹隘な廳舍を不便なりとして數年前からの懸案であつたが、臺北市樺山町の元臺北鐵道部跡即ち舊臺灣倉庫會社の跡附近の官有地に廳舍を新築移轉すべく來年度豫算を要求してゐることは既報の如くである。ところが一方總督府の中に於て米穀檢查所も獨立の廳舍を持たず商工課の中に假住ひをしてゐる有様なので之又來年度豫算に廳舍の新築費を要求してゐる。そこで一そのこと植檢と米檢とが同じ場所に合同廳舍を建てて移轉すれば萬事好都合ではあるまいかとの意見起り、目下本件につき財務局との間に種々研究中である。即ち植檢の現状は既報の如くであるが、米檢の方は全島の米穀檢查事務の總元締たる地位にありながら正規の事務所も持たず、倉庫や參考品の陳列所もなく、更に檢查の實務に常に接觸して居らねばならぬ立場にあり乍ら臺北出張所の現場とは離れて居るといふ様な事で何かにつけ不便を感じてゐる。然るに米檢の收入を見るに假りに一千二百萬袋の檢查高とすれば一袋八錢だから檢查手數料收入は年九十六萬圓となり、三十萬圓そこそこの支出豫算に比し六十萬圓以上の利益をあげてゐる。此の事はともかくとして、別箇に完全な事務所を必要とすることは當然の勢ひになつてゐるので、來年度豫算に米檢本所と臺北出張所とを併せ收容するだけの新廳舍建設費十一萬圓餘を要求した譯である。斯くの如き事情にある植檢と米檢とが同じ場所に合同廳舍を建てることとすれば會議室、食堂、宿直部屋便所その他共通の施設で間に合ふものは經費も半分位で濟むし、殖産局との連絡もとり易いといふ利便がある。併しながら現在の豫定敷地一千五百坪は兩者の合同廳舍の敷地としては少し狹いので或は隣接の民有地を買上げて敷地を擴張することとなるかも知れぬ

一期蓬萊米の前途
當分高保合、安値は九月

一期蓬萊米の移出は最近までに三百卅三萬袋に達したが頃日米の在臺減少と共に移出も鈍り基隆浮荷は一時七、八千袋で七月の最盛時に比し殆んど半分に過ぎない、內地よりの入註も殆んど直積のみで一頃よりも減少し産地は一向買急ぐ模様もないので八月中の移出は契約物が意外に少い外の値崩れを見、茲に始めて賣方の恨み相場が出るのではないかと云はれてゐる内に一期丸糯の移出は累計三萬三千袋に達し基隆在荷は四千餘袋と一時より半減したが尚産地より相當出廻りあり艮りは留狙はれてゐる様である

だけに多くも百二十萬袋位に止まる見込で出始め以降八月迄に先づ四百萬袋も出れば稍々だらうとみられてゐる。斯くて九月に百萬袋出るとしても合せて五百萬袋、移出力を最少限度六百五十萬袋としても差引十月に百五十萬袋を持越すこととなる。若し移出力が七百萬袋あれば十月に二百萬袋を持越す計算となるが、十月には新二期米が出るから産地農家としては一期米の大部分を成るべく九月までに處分しなければならない。八月中は低氣味の思惑と正米の強調持續に向相目は買はれ易く相場も高保合を續ける、だらうが、內地に大天災なく米作が平年作位に落付けば九月に入り期末に一度急反落があり蓬萊米も農家の賣急ぎで意外の値崩れを見、茲に始めて賣方の恨み相場が出るのではないかと云はれてゐる

米日爲替小高

【ニューヨーク十二日發】休日明け本日の當地米日爲替は一仙方小高の二十九弗三十五仙となつた

蓬萊賣行鈍い

【神戸十三日發本社特電】最近の蓬萊は仕手關係と瑞圓關係で比較的値を維持してゐるが賣米の賣行は連騰的拂下米に壓迫されて至極にぶく第四次の拂下發表と共に第三次米の投ものもあり多少崩れへも影響の形で連日閑散にて中部八月限十四圓五十錢出來たのみ大氣迷の形にて新動機待ち

震災復興資金と 勸銀の受付
十日迄に百七十萬圓

勸業銀行臺北支店の震災地貸付低利資金に對する申込は本月十日現在に於て

▲申込受付　七五五口　一、六九九、三九〇圓

▲貸付並貸付手續中に屬するもの　三七九口　四五四、二〇〇圓

▲同調査中に屬するもの　三七六口　一二四五、一九〇圓

で、尚ほ申込はその後もある模様だがこれには何れも同行固有の資金に對する分で、政府出資への分は含んでゐないのである

り目下整理中であるが、八月一日で製造を了へた分は到着後門司方面に於て非常に歡迎されてをり、本年の實行に徵し明年は大々的に製造に從事する豫定であると

東京物價指數

日本銀行調査に依れば、前月一分二厘方低落を示した東京卸賣物價指數は七月一八〇・二と前月に保合つた、而して騰落を見ると騰貴二十品目五十六品目中低落二十品、保合十六品目であつた　即ち騰貴したものは米、大麥、裸麥、小麥、小豆、雜穀、飼料、生絲、羽二重、綿手巾、甲斐絹、綿絲、羊毛、綿織物、毛織物、麻、木材、銑、日本紙、炭、伝湯に大豆油粕、白木綿、金巾、鹽、洋紙、石炭、石油である

滿洲特產收穫豫想
前回より二割三分の増

滿洲の農產物は減收が傳へられてゐたが六月二十二日現況による昭和十年度一期九分乃至四割一分の増收の見込みである

	收穫高	前年に比し	割合
大豆	[illegible]	[illegible]	[illegible]
高粱	[illegible]	[illegible]	[illegible]
粟	[illegible]	[illegible]	[illegible]
包米	[illegible]	[illegible]	[illegible]
小麥	[illegible]	[illegible]	[illegible]
合計	[illegible]	[illegible]	一、二%

前年の如く前年より增收の見込みとなつたのは前年が稀有の不作であつたと荒廢耕地の復舊により作付反別が增加したによるものである

勸銀臺中支店 の陣容
具體案は近藤店長歸任の上

勸業銀行臺中支店新設の件はこの程東京に於て閣議決定されたる同行株主總會で決定、本紙報の通りであるが、閉設は諸種の手續き準備なりあるから早くも九月に入るものと見られるが、何は開設の曉は臺中支店の取扱範圍は臺中、新竹兩州と花蓮港、臺東の兩廳下は臺北支店に、臺南、高雄兩州と澎湖廳は臺南支店にて何れも臺中支店へ振向けられる人事その他の具體案は本月十九日近藤支店長以下新支店へ赴任の見込みである。支店開設事務所はこの程臺中市榮町二丁目八番地に移轉したと

一期蓬萊米の 移出高案外尠し
昨年より六十八萬袋の減(十一日發) 餘力實に三百七十萬袋

一期蓬萊米は農家の賣惜しみで最近の積出しは捗々しからず、高雄米穀移出商同業組合で調べたところによれば十二日基隆港を出帆した明光丸及び高千穗丸までに積出した高雄、基隆兩港移出累計數量三百四十一萬一千三百四十六袋となりやうやくにして三百四十萬袋を突破した之を前年同月現在移出累計數量四百九萬八千六百六十八袋に比較せば六十八萬七千三百二十二袋の激減となり、一般の豫想をすつかり裏切つてしまつた、殊に移出力に關しては强弱兩説の懸隔甚しく、出荷當初に於ては弱氣は九百五十萬袋と云ひ强氣は七百萬袋を割るものと唱へたが七百三十五萬袋といふ杉原商店臺北支店長井出氏の説が有力視されて來た、井出氏説に從へば本年の移出數量は前年同期差の七百十萬袋に比し二十五萬袋增加することとなり、移出餘力は尚すところ三百七十萬袋といふ莫大な數字になる

臺灣博と三菱
興業館と府縣館に出陳

三菱商事會社では臺灣に出してから既に七、八年になり臺灣米を始め各種商品の扱高も年と共に增加し本島產業の開發と密接な關係を持つに至つたので今度の始政記念博覽會には出來るだけ關係事業や扱商品を宣傳旁々出陳し博覽會に景氣を添へることとなり第一會場の興業館には約二十坪の割當てを受け此處へ造船を始め重工業部に機械類を出陳し府縣館には五、六坪を割愛してもらつて此處へ肥料類、雜貨等の出陳をすることに決定し夫々準備にとりかかつてゐる

大溪の 筍罐詰製造
對岸に歡迎さる

【新竹電話】大溪第一區農事改良實行小組合では筍罐詰製造に從事中の所一日平均百五十罐の製品あ

內國生保契約額 百十七億五千萬圓
收入保險料三千九百萬圓

生保協會調查の五月中の內國三十三生保會社の新契約は十四萬三百五十九件二億二千二百二萬七千圓で純增加は八萬一千二百十九件一億三千九百十七萬二千圓の增加であつた、而して月末現在總契約高は八百五十六萬七千八百六十二件百十七億五千二百六十九萬圓を示した、次にその種類別新契約高を示せば

	件數	金額 千圓
死亡	一〇、元一	一九九、二六
生存	八、公二	六、八兒
徵兵	三、三七	一五、九兒

であつた、尚五月中の收支状況を示せば收入保險料は三千八百九十四萬八千圓で前年に比し五百五十四萬二千圓增加、支拂保險金は一千二百二十一萬圓で前年に比し二十二萬一千圓減、返戻金合計は二百七十七萬圓で前年に比し三十三萬五千圓減であつた

安部幸臺北主任更迭

安部幸臺北出張店の主任齋藤順氏は今回高雄出張店の主任代理に轉じ後任は高雄出張店の主任代理宮田泰吉氏で何れも此程着任した、尚同安部幸は兩南支店が砂糖、高雄出張店が肥料、臺北出張店が砂糖と肥料を扱ひ臺北での砂糖取引は兩南支店の指圖を受けてゐるが、肥料の方は高雄出張店が主となつて活躍し昭和肥料の硫安の如きは昨年の移入數高二萬噸に對し本年は二萬四千噸に上り此の內臺糖だけで一萬二千噸、帝糖には調合用として臺灣肥料を經て供給し其他化成肥料に移入總數の約七割を一手に扱つてゐる

調査が容易でない、此の點が土地に定住してゐる農民とは條件が違ふ譯だ、臺灣組合も中央金庫も持つてゐるがこれは十年前からかかつてやつと金庫を設けたのであるから商工中央金庫案も充分組織を完備してやらねばならぬ新商業組合は十七組私の所を訪ねるとのことであるが同組合は政府援助の事で一度會つて直ちにどうこうと言ふ譯には行かないが、いづれ北支問題について種々と意見の交換をし支那との關係等もこれまでより寧ろ良くなりに居るまいから北支問題が關係の上に居るのでいへば北支問題は北支に居る者で主として研究してやらなければならない

內地市街地信組
貯金總額一億四千萬圓

中央金庫調査に依る全國市街地信用組合一七四の昭和十年三月末現在における貯金總額は一四三、二七四、八六九圓一組合當平均金額八二三、四一九圓であつて之を普通的貯金（預入引出共に隨時的のもの）と定期的貯金（預入引出共に一定期間の定めあるもの）とに區分すれば前者は二四・四%後者は七五・六%である

第二發電工事と 請負業者側
島內派も內地派もなく 今度は冷靜な態度

日月潭第二發電工事は指名入札の上請負者を決定することになつてゐるが今度の工事は日月潭工事の五分の一程度の規模であるから工區を水裡坑發電所と門牌潭より水裡坑附近迄約一里に亙る隧道の二工區に分ち入札に付する模様である　日月潭水電は第一工區より第七工區迄の七つに區分し第一工區と第三工區は鹿島組、他は大倉土木、大林組、鐵道工業、今道組、高石組（高石組は今道組に落札せる分二つの内十一つを肩替りす）の五人が一つづつ請負ひ都合六請負業者の手で竣功したのである、此內大林組と鐵道工業とはそれまで本島に地盤を持たず所謂臺灣土木建築協會の競爭相手であつた、同協會が地元發重を要望して尤に角內地よりの侵入軍に對抗し而も正正堂々實力を以て競爭し七工區の內五工區まで島內側請負業者の手に收むるを得たのは先づ成功であつたと云へるが、其後大林組と鐵道工業とは右日月潭工事を請負ふたのが機緣となつて臺北に出張所を置き各地の工事を請負ふこととなり此の外清水組も臺北に出張所を設け內地の一流請負業者は殆んど皆臺灣に關係を持ち臺灣土木建築協會の會員となつてゐるから事實上今では島內派も內地派もないわけである、今度の工事入札が漸く接近してゐるにも拘はらず請負業者が以前のやうに騷ぐことなく極めて冷靜な態度を以て指名發表を待つてゐるのも日月潭工事で相當經驗を積んだ上に右の如く斯界

精々平年作か
天候不順稻作懸念さる

【東京十三日發本社特電】本年の天候は盛夏に入つても照込みは全國を通じて僅かに一週間に滿たず稻苗植付後は極めて冷氣であり更に最平年の爲め全國的長の上に非常な影響を及ぼしてをり一般的に本年の天候は稻作にとり好ましからぬものといはれ、殊に關西以西の水害によつて受けたる水田被害等の爲め一層稻作に影響を傳へられて第一回作況豫想は平年作を出ることなかるべく豫想されてゐる

高橋藏相の 時局縱橫談
石油業法、商工中央金庫 北支開發問題等々

【臺山十三日發本社特電】高橋藏相は十二日午後葉山邸で左の如く語つた

石油問題に關し吉田財務官から經緯を聞いた　自分の樣な素人にはよく分らぬ問題である石油業法は最初から國防上必要で作られたものであるかどうかはつきりしない、先づ進んで交渉の勢力が衝突すれば藏省は最初に亙るか又は短時間で濟むかが問題であつて石油の貯藏義務は此の點から定めてかかられねばならぬ、商工中央金庫の設置案は作成中には行かない、それは貸す方の組織が出來ない爲めである、元來商工業者は農業に集つて居て常に所を變へてゐるから保

上半期肥料輸入 十五萬瓲減
金額は三百卅萬圓增加

本年上半期の肥料輸入高は百七十五萬七百餘瓲、六千八百四十萬圓で前年同期より十五萬瓲減、三百三十萬圓增である、此の輸入減は主として硫安の自給策が實を結んだ結果で硫安の輸入は全然なくなるに至つた、今內容を見れば大豆粕 四五七、九一瓲 一、二五〇、三一〇圓 ... 以下略

商況（十三日）

臺中米價（十三日）

蓬萊米一〇四〇八錢、丸糯一四〇七〇錢、出來高蓬萊米三、〇二七袋、丸糯四〇八袋（臺中電話）

島內米肥 臺米現物相場

	基隆高雄貨車乗渡直段	前日對比
南部一期在來米	九、〇五	二高
北部一期蓬萊米	一〇、〇八	三高
中部一期蓬萊米	一〇、〇八	三高
南部二ノ蓬萊米	九、八五	二高
北部一期丸糯米	一四、七〇	一〇高
中部一期丸糯米	一四、八三	一〇高

基隆在庫米

十三日朝現在

一期蓬萊米	一一五、九四〇袋
一、二期蓬萊白米	一八、三一七
一期丸糯米	三、九六一
一、二期丸糯白米	一五
一、二期在來白米	一五二
合計	一三八、四四三
前日　蓬萊米	一一七、四七一（一、四六三減）

高雄在庫米

十三日朝現在

一期蓬萊米	一九、七〇七
一期丸糯米	六、四〇六
一期長糯米	一、三五
一期在來米	三、一七七

正米市況後場

	當限	中限	先限
▲一期蓬萊米	九、九三	一〇、〇二	一〇、一一
	九二		
	一二事	三事	一事
▲一期丸糯米	音來不申		

島內肥料相場

	現物	倉渡
大豆油粕		二圓八〇錢

期米

大阪期米後場

	前日	中	先
一節	三〇〇六	三〇〇七	[illegible]
二節	三〇〇五	二六八	[illegible]
三節	三〇〇三	二六八	[illegible]
四節	三〇〇二	二六五	[illegible]
五節	三〇〇一	二六二	[illegible]
大引	三〇〇六	二九一七	[illegible]

東京期米後場

寄	三〇八〇	三〇七〇	二九七三
引	三〇八〇	三〇七二	二九七〇
高	三〇八一	三〇七二	二九七一
安	三〇八〇	三〇七〇	二九七〇

神戸期米後場

寄	三〇二三	三〇二三	二八九一
引	三〇三六	三〇一七	二八九五
高	三〇三六	三〇二八	二八九三
安	三〇二六	三〇一八	二八九一

堂島前場先限主なる手筋

買方　中安新築賀と新賀（北川正米新田中信）東京筋（藤瀬田中）

賣方　神戸筋（小河、燕先）竹内商店（精米商）正米筋利吉（橋）

堂島前場先限兩控除主なる手振

買方　北川一、七〇〇田中信一、〇〇〇横山六〇〇田中龍五〇〇

賣方　小河一、八〇〇福先一、二〇〇

堂島兩建控除倭合

當限	六五、九〇〇石		
中限	買方 北川以下一六店	賣方 藤瀬以下二四店	
先限	一〇五、〇〇〇石	買方 北川以下一六店	賣方 藤瀬以下二四店

堂島米況前場

【大阪十三日發】前場寄付は三十圓〇引立ち當限一服乍ら先は三十圓〇四錢と八厘方寄り買物停に〇二錢と小綴み三本同事と焦付き神戸筋買に〇三、四、五錢と進め〇四錢と氣乗り止めた

堂島米況後場

【大阪十三日發】新手掛往にて變方共寄保合く先は地場買り神戸筋買ひて雙の三十圓〇四錢と寄りその後〇五錢と手堅くアト節々焦付き中座高右に止ては〇六錢と寄りに大引

株式

東京短期後場

	寄	引
日石	三八、五〇	三八、五〇
同新	二二、五〇	三五、〇〇
北炭	—	—
同新	—	三八、五〇
宇治電	四二、四〇	—

東京長期後場

[illegible]

大阪短期後場

[illegible]

大阪長期後場

[illegible]

東京株況前場

【東京十三日發】前日は不祥事件に依り稍々不味の商情と化したが今前場は買人氣も大引かず早くも見直し入絹株の紙膨が入氣を明るくし生絲の新高值も好感されて手堅い市況を示した。長期紡績株はまだ保合で鐘紡新、新一、二十錢高下に終り人絹株は倉帝高から堅張され乍らも最近西アフリカ方面への輸出好調を傳へられ殊に買氣起り帝人二圓高倉絹三圓高新二圓二十錢高東レ新、洋モス一圓四、六十錢高砂糖株は閑散に終り日立一圓九十錢高三菱鑛業、製鋼石川島、鋼管等引締り日鐵一圓高日發も一圓十錢方反騰日產は二十錢高に止まり東株新、附二、五十錢安と無氣力に引けた

東京株況後場

【東京十三日發】雜株は引續き物色的買人氣で主力株は新東が蒼不透明商情を示し大勢買變成人氣濃厚であつた、長期紡績株では鐘紡一圓六十錢方急騰し新鐘不申その他は殆んど保合で人絹株も帝人七十錢高倉絹一圓高以下小綴區々で鐵株には物色買氣衰へず石川島日立國際通運一圓內外高二菱九十錢安その他大日本小綴區々に一服となり日產不變、日發三十錢安東株新發の二五十錢方安と大引、短期新東は百三十六圓七十錢の安値あつたが鐘株の强調に引際下落り七圓十錢と打止め鐘紡日產等も保合乍ら高含みであつた

大株雜觀

【大阪十三日發】先高見越の新日買人氣意外に根强く一部强氣の逆襲的買もあり侮り難い底力を示し人絹株は氣張の前と新型買を喚發して一齊上放れを見たので後場の一巡に買氣衰へずアト不安株も日立は會社筋の連日買に新高値を切り鐘紡も久し振に本日步に復し再強化し紡績物は絹絲の不勢に今一步氣力なく東新は手詰まり乍らも氣力で諸株堅調一服の姿であつた

絲況

大阪綿絲後場

	寄	引
九月限	一九六、七〇	一九六、七〇
二月限	一九三、二〇	一九五、二〇

大阪棉花後場

	寄	引
九月限	六〇、七〇	六〇、七〇

模範的の頭痛藥
ノーシン

頭痛に
ノーシンのききめは
つばめの如く快走
疾驅する流線型だ！
一分、二分、五分……
頭の痛みを治し
頭腦の疲勞を回復し
くらやみのトンネルを
拔け出て來た如くに
頭をハツキリと
明朗快適にする！
ノーシンこそ
流線型の近代的頭腦藥！

主效
頭痛・偏頭痛
頭重・頭腦過勞
めまい・頭內朦朧
二日酔・船車の酔

胃腸に無害

藥價 .30 .50 1.00 2.00 錢
★各地各藥店にあり

御注意
近來ノーシンの類似品が續出して居りますが、決してノーシンそのものゝ通りには與へられません。製劑上の信用を招くためにもノーシンが全國的であるから御注意下さい

發賣元 荒川長太郎合名會社

都會化粧 (38)

岸田國士 作
田中良 畫

眞實の半分（二）

叩び詰めるといふよりも、寧ろ聽く用意をしてゐるやうな加奈子の表情に、いくぶん狼狽がすけつて、照子は、徐ろに口を開いた。

「あんな約束しなかつたらよかつたわね……。でも、昇さんは、くれぐれも內證につておつしやつたのよ。小母さまだけにはさういふわけに行かないんだけど、その小母さまに、一番知られたくないらしいの。さう云つてらつしたわ―こんなことが前島さん御夫婦の耳にはひつたら、もうあたしは御同居ができないつて……」

「あら、そんな重大なこと？それや、昇さん一家の祕密といふだけなら、あたし、ちつとも聽きたくはないけど、あなたに少しでも關係があることだつたら―むろんそれに違ひないけど―是非、聽かして頂戴……。その代り、あなたの迷惑には決してならないやうに、あたし一人の胸に疊んどくから……」

「ええ、さうして下されば……」

照子は、あの話を、何處から始めようかと一つ時迷つた。

山登りで怪我をして歸つて來た昇が、熱に浮かされてるせいもあらうが、ひとり看護してゐる自分に、ああいふ大膽な、唐突な告白をして、さてそれに返事をしろと迫つて來た時、不思議に、こつちは落ちつき拂つて、兎も角、その場を誤魔化したことから、順序を立てて、喋つた。

「そのうち、みなさんが歸つていらしつたので、あたしは自分の部屋へ引つ込んでしまひましたの。昇さんは、それから二三日經つて熱がひくと、もう起きておしまひになつたわ。はじめには、あたしの顏を見て見ないふりをしていらつしやるの。口はむろんお利きにならないし、あたしの方からも、用事がないんだから默つてましたわ。でも、それがそんなに不自然ぢやないんですの。山へおでかけになる前が、その通りでしたの。あの晩のこと、なにもかも忘れていらつしやらないんぢやないかと思ひましたわ。さうだつたら、ほんとにいいんだけれどつて。あたし、祈つてましたの。すると、一週間目の……つまり、一昨日の晩ですわ。十二時頃でしたか知ら……。あたし、なんだか寢つかれないもんだから、本を讀んでますと、二階の廊下が、ぎしぎし鳴るぢやありませんの。二階には、その頃、あたしと女中さん二人が、別々の部屋に寢てるきりでせう。誰かが御不淨に起きたんだらうと思つてゐると、その足音が、だんだん、こつちへ近づいて來るんですわ。あたし、氣味が惡くつて、息を殺してゐましたの。入口が西洋風の扉になつてる部屋なんですけれど、その扉が、すうつと外から開いて、男の手が一本、にゆつと……」

「いやね、怪談ぢやないの、それ……」

「詳しくお話しないとわからないからですわ。で、その手がね、なにをするかと思つたら、手紙のやうなものを、ぽいと放り込んで、そのまま引込んでしまつたの。」

「その手紙は、あんた、讀んだのね、すぐに……」

「いいえ、拾つてもみなかつたわ。」

「それから……？」

「それから……？ ええ、それからが、どうなるかと思ひましたの。足音が消えてしばらくたつて、階下で、――だあれ？ と、奥さんらしい聲が、訊いてるのが聞えましたわ。――僕……。低い、昇さんの返事なんですの……」

ラヂオ

午前の部

【六・〇〇】全島體操ラヂオ體操の會第二日 臺北 △體操の挨拶△君が代齊唱一回△皇居遙拜△體操△萬歲三唱、拍手、奏樂（レコード）△今日のお天氣のお知らせ…臺北觀測所發表

【六・二〇】夏季特別番組(第十五講終講 神武天皇の御偉業(續)) 和田良輔

【七・〇〇】夏休み小公學生學習時間 臺北 五年理科…池田保

【七・二〇】全國氣象通報(東京)

【七・二五】夏休み小公學生學習時間 臺北 四年算術…木村豐

【八・〇〇】家庭メモ(東京)

【八・一〇】野球の中繼 大阪 第二十一回全國中等學校優勝野球大會第二日…甲子園球場より中繼

【九・三〇】家庭講座 臺北 夏と國の衞生 終講 夏に多い國の疾患とその豫防…醫學博士内ケ崎二

【一一・四〇】家庭料理献立(臺北) 第一高女(金丹カネ子) △糸瓜の吉野煮 △白瓜とうどの酢味噌和へ 日用品小賣値段 各局 職業紹介事項 各局 午後の放送プログラム紹介(各局)

午後の部

【一一・五九】正午の時報(氣象通報…臺北觀測所發表)

【〇・一〇】放送局編輯ニュース

【〇・二〇】晝間娛樂時間(レコード演奏・野球の中繼ある時は中止) 歌謠曲 一、お糸可愛いや 長田幹彥作詞 細田義勝作曲 小野巡 二、踊らぬ父(長田幹彥作詞、細田義勝作曲) 渡邊はま子 三、埃及の夕(濱谷白浪作詞 高木東六作曲) 眼山一郎 四、羊飼ひの歌 花標浅泉作詞三宅幹夫編曲 細田菊江、岡崎二郎 五、辻馬車 西崎義雄作詞、水原英明作曲) 湯山光三郎 六、泣いて別れりや 木下潤作詞北本正義作曲 七、涙の小路(同右) ミス・タイヘイ

【一・四〇】全國氣象通報(東京)

【五・〇〇】子供の時間(東京) 童話 悠の兄弟 塚本長藏

【五・二〇】コドモの新聞(東京)

【五・二五】趣味講座(東京) 音を聞くと色が見える珍らしい話…醫學博士 内田勇三郎

【五・五五】カレント・トピックス(東京)

夜間の部

【六・〇〇】子供の時間 臺北 連續少年冒險物語「雷龍の首」(安部季雄原作) 第六回 西山力

【六・三〇】講演(東京) 今後の蔬菜栽培…臺灣總督府農業試驗所 長岡出幸生

【七・〇〇】聯合艦隊歡迎の夕 横須賀市米ケ濱會場より中繼 一、歡迎の辭…横須賀市長 小泉又次郎 二、謝辭…聯合艦隊參謀長 海軍少將 光延東洋 三、横須賀艦隊歡迎踊…照吉外數名 四、横須賀音頭 五、横須賀甚句…照子外數名 六、講談「一心多助」大島伯鶴

【八・〇〇】思ひ出の流行唄(大阪) 大阪放送演奏所より中繼(第二回) レヴユーと映畫主題歌 巴里の屋根の下外六曲…楠木繁夫 藤山一郎外二名、伴奏 大阪ラヂオオーケストラ

【八・三〇】時報(東京)

【八・三一】夏季特別サービス(臺南) 義太夫「假名手本忠臣藏」山科の段…淨瑠璃 竹本雲駒 三味線 豐澤仙平

最近著の雜誌

▲講談倶樂部(九月號)▲寶塚時代(八月號)▲科學知識(八月號)▲海(八月號)▲生保研究月報(第二百四號)▲法律新報(四百六號)▲キング(九月號)▲日本評論(第二百八十八號)▲土木建築雜誌(八月號)▲臺灣の山林(八月號)

虚弱体質の改造に

とりこのは人體エネルギーの根源たる葡萄糖、果糖が主成分！

高橋孝太郎博士 苦心發明

私共が生存上是非必要な榮養料は、蛋白質、含水炭素、脂肪、ヴイタミン、鹽類等でありますが、就中含水炭素は人體活動力の根源でありまして、これが吸收されて、血管內に於て酸素を取つて燃燒して體溫となり、エネルギーとなるのであります。この含水炭素の最も純粹なものが葡萄糖であります。「とりこの」はこの葡萄糖が主成分ですから、これを飲みますと、疲勞を解消し、氣分を爽快にし、元氣を横溢させ、體力を增進するのであります。ですから、虚弱體質の人や腺病質の人が「とりこの」を朝夕飲用しますと漸次健康を增進し、虚弱體質を改造して强健な體軀に改造し得るのであります。

産前産後にとりこの
産前に用ひますと胎兒の發育をよくし母體の衰弱を防ぎ、産後に用ひますと肥立をよくし、ツハリで食の持たぬ方には全く適當した御飲物です。朝夕御飲用下さい。

來客の接待にとりこの
急の御來客の折など氷水もサイダーも間に合はぬ時など調法でお客様には美味しいと喜ばれます。唯おいしいといふだけでなく、非常に榮養價も多いので近代人の飲料です。

病中病後の人にとりこの
飲んで美味しく、しかも榮養になるので元氣を增し、氣分を爽快にし、疲勞を恢復し食慾をすゝめ、體力を增進しますので病中や病後の人の榮養には此の上ありません。

運動後の疲勞にとりこの
運動をすると身體の中の葡萄糖が缺乏し疲勞しますので「とりこの」を飲むと葡萄糖を補給し、疲勞を去り身心を爽快にし元氣を横溢させますので運動家に歡迎されてゐます

發育期の幼兒にとりこの
胃や腸で消化する必要なく吸收されて榮養になりますので、發育盛りの幼兒の補給榮養料として全く適合したものです。發育不良や腺病質のお子様にもよい結果を齎します。

進物や見舞にとりこの
非常に美味しくて榮養になる上に、體裁は優美、値頃も丁度恰好ですから、四季の御進物や暑中見舞、寒中見舞、又は病氣見舞には此の上ありません。是非お使ひ下さい。

登山や海水浴にとりこの
山のぼりや、海水浴で疲れた時に「とりこの」をのみますと忽ち疲れを去り、氣分をよくし、元氣をつけます。五六倍の清水に薄めて飮にも美味しくのまれるので調法です。

美味しい事も天下一品！

「とりこの」の主成分は葡萄糖、果糖、アミノ酸で、これに數種の藥品を加へてありますが、何れも非常に吟味した良質のよいものばかりで、飲んで非常に美味しく、しかも身體のためになります。從來滋養の榮養料は澤山ありましたが、榮養にはなつても美味しくないものが大部分でありました。「とりこの」は上述の如く口あたりがよく、おいしいので老若男女、誰方にも愛好される美味飲料であります。御家庭で召上るにも、お客様の接待に用ひるにも適當して居ります。どうぞ皆様も御愛用下さいませ。

專賣特許の 美味滋養料

「とりこの」は全國著名藥店、食料品店にあり

とりこの

發賣元 東京小石川 大日本雄辯會講談社商事部
臺灣總代理店 臺北市老松町 ㊦藤田商店

マツダランプ
東京電氣株式會社二大製品

マツダ眞空管

東京電氣辨理店 臺北市榮町二ノ二八

巡査
內地及植民地の巡査志望者は本會發行の巡査養成講義錄にて及第せられよ。ハガキで申込次第內規と受驗案內及全國巡査採用各官署を贈る
東京市 日本警務學會

今治水

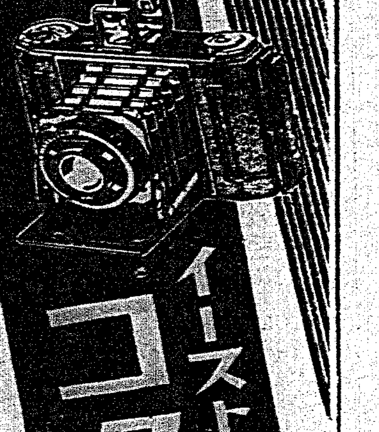

イーストマン製 コダック

いつまでも 厭きの來ぬコダック

精巧、堅牢、斷然 人氣第一
デュオ 六二〇型、コダック 六二〇型
ヴォレンダ 六二〇型
(說明書御申越次第發送)

コダック フヰルム

室內や夜間スナップに!最高的高速度の SSパンクロ
引伸原板には効果偉大な極微粒子の パンアトミック
戶外で必ず失敗のない一番便利の ヴェリクローム

ロール及びパック各サイズ具備 各地材料店・百貨店でお求め下さい

コダック ジャパン リミテッド 東京

基隆市、郡の 簡閲點呼 二十三日から

【基隆電話】基隆市、郡の本年度簡閲點呼は八月二十三、四、五の三日間基隆重砲兵大隊營庭にて田中大佐執行官となり執行される筈であるが基隆市の應召者は四百五十三名であると尚十四、五、七の三日間午後七時から公會堂下廣場十八日午前七時から重砲兵大隊にて教習を行ふと

協會設立打合會

【新竹電話】新竹市では十五日午前十時から市會議室にて州、市當局者並に關係者集合の上協會設立第一回打合會を開催する

水上軍ら 十三日も猛練習

【屏東電話】臺灣水上代表選手一行は十三日も正午後二時十七分著の列車で來屏市營プールで一時間半に亘る猛練習を試み四時四十三分發高雄に引返した

豚肉四割、野菜六割の 殺人的の急暴騰

これではお臺所も破産だと 新興會から市へ調査を要請

【高雄電話】最近高雄市内にて消費さるる豚肉は四割、野菜は六割の騰貴を見、各家庭に脅威を與へてゐる、騰貴の原因は高雄市中央市場内に仲受組合が介在し某役員が參加して賣手と談合し値上を計つてゐる事實あるので十二日開催された實業新興會月例會席上大いに論議され物價騰貴原因調査方及び仲受組合撤廢方を市役所に要請することを申合せた

飼豚の値上り 養豚熱を刺戟

臺南州東石郡下各地方は從來養豚を唯一の家庭副業として奬勵し來つた爲め豚の生産高は州下有數の大生産地として隣郡各地方の供給に應じてゐたが夫れでも生産過剩の狀態にあつて常に他郡より二割以上の安價に多くの豚飼養者を惱ましてゐた所最近本島より生豚を香港その他への輸出漸次激増し來り、而も最近臺中市より豚肉仲買人一行數名が市場局の斡旋で下南來郡して生豚二百餘頭を買上げ目下引續き買集めてゐる爲め値段は頓に向上しつつあり

澎湖珊瑚市場 正式に許可

【馬公十三日發】豫て申請中であつた澎湖珊瑚市場は十日附で總督府の許可を得たので珊瑚の拂下入札は正式の珊瑚市として十一日より逐つて實施されることとなつたが、此の珊瑚市は向ふ三月間で終る豫定である

珊瑚の拂下入札 景氣さかん

【馬公十三日發】第二日目の澎湖珊瑚拂下入札は更に昨日に増した景氣を見せ、その賣上額は二萬九千五百圓で、依然大口仲買商は濱田、龜井、福島の三氏である、三日間の賣上累計は七萬二千四圓となつてゐる

珊瑚の相場二割 方高

【馬公十三日發】十一日澎湖廳の珊瑚拂下げ入札に於ては賣上高一萬七千餘圓に達したが尚此の入札は今後二週間位も繼續されて行くもの模様である、尚右相場は過般の基隆相場より二割方高かつたと

"花蓮港廳下の 街、庄制度實施は 來年四月になるであらう"

歸任した 政所廳長語る

【花蓮港電話】自治制度打合せ其の他の要務を帶び出府中であつた政所廳長は十二日午後歸廳したが極めて朗かな態度で語る

異動の事は大分要望に傳はつてゐる様だが僕が辭めるかつてそんな事は何も知らん又東部の自治制問題は新聞にも報道されてゐる通り三廳での意見が大體一致し地方開發の爲め是非實施して貰ひたい希望を述べて置いた總督府としても實施する方針の様である、實現は明年四月になるであらう花蓮港廳は現在一街一庄八區に分れてゐるが全部に街庄制を實施する事になれば貧弱な區を合併して庄に改め郡下全體を一街六庄位にするのが適當であらう、庄制を布いたからと云つて區民の負擔が重くなる事はなく區制の場合と大差はないと思ふ尚之と同時に現在の支廳を廢して郡を設け地方行政機關の統一を圖らうとする計畫も進められてゐるがこれは街庄制の實施より多少遲れるものと思ふ、花蓮港中學校問題は充分可能性があると信ずるが決して樂觀は許さぬ、官民は最後迄一致協力して其の貫徹を圖らねばならぬ

征途に在る臺灣水上軍 (上)は屏東に於る記念撮影(下)は最後の練習

臺博の人氣は 内地でも好い

今川知事歸任談

【臺南電話】今川臺南州知事は十二日早朝臺南着長途の旅行に疲勞の色もなく午前十時知事公室に林田内務部長と對談し陽焼けした丸い黒い顔に溢れる元氣でニコ〳〵と朗に語る

今度の内地旅行は嘉南大圳組合の低利借替が主なる用件でこれについては上京中岡田財務局長、中島主計課長及津島財務官の諒明で充分諒解を得た、今度の旅行で感じたのは到る處で震災の見舞と先日の暴風雨被害がひどく僕へもそれぞれ見舞を受けて感激した、臺灣博覽會も内地では既に一般に廣く認識され非常な關心が持たれてゐる傾向に見受けられた、從つて此機會に來臺する各團體が少くないと思はれる、而して之等の觀光團は唯島内を見物するといふ程度の氣持でなく何れも眞劍な商取引又は販路擴張といふ熱意を以て來臺するのであるから島民は此の氣持で歡迎する心掛けが肝要であると思ふ

見事に咲いた觀音素心 （出品者は中村敬義氏）

喜悅に充ち滿た 公會堂の祝賀會

飛行隊設置を贏ち得た 嘉義市官民のよろこび

【嘉義電話】嘉義飛行隊設置祝賀會は十二日正午から市公會堂で官民五百餘名參加して行はる川添市尹の式辭に續いて飛行隊設置運動の經過報告を爲し[illegible]

就學兒童の增加で 小學校を新設

發展する高雄市

【高雄電話】高雄市勢の發展に伴ひ内地人人口增加し就學兒童數も年々著しく增加の趨勢にあり現在第一小學校は卅四學級第二小學校は二十八學級の編成であるがこれ以上の收容は餘力なく豫て市教育課に於て對策攻究中であつたが第三小學校新設案を確立し此の建設費を明年度豫算に計上することとなつた

氾濫に惱まされる 舊新港の住民たち

堤防築造に冷淡な當局に對し 怨嗟の聲を放つ

【花蓮港電話】既報の通り花蓮港新港方面一帶は今回の降雨の爲め六日夕刻遂に神社附近總督府及び昭和通一帶浸水し黒金通り防水堤防（小學校側に當る一部は決潰に瀕したので緊急補強作業を爲し堤防内の浸水を辛うじて阻止し得たが、若新港方面が增水する爲め堤防を切斷されはせぬかとの危惧の念から徹宵不眠番を置く等堤防内外住民が安全感保證の爲め睨み合の狀態を演じたが、一方新港方面の住民は毎年出水期には家屋を脅やかされるので街當局の措置に對して怨嗟の聲を放ち、手もなき街接住宅に十萬圓を投ずる位なら何故に既存民家に安全を期るべくサバト深堤防の急設を爲さざるやと激昂してをり、昨年同退にこの度の出水を機會に堤防築堤の促進の氣勢を擧ぐべく手配を進めてゐる、新堤防外の住民は現在約三千、同方面には花蓮港神社あり總督府倉あり又稅務所及び其の附屬宿舍等ドシ〳〵建築中で家屋人口增加の一方であるし街としても外廓堤防の必要を感じ、局長手より公學校完成延長一千三百米、工費七萬二千圓を計上して督府に對し年々これが補助を要求してゐるのであるが不幸本年も削除の憂目を見てゐるが新港住民は來年定つて間違なく降雨の被害を受けるので當局の態度に激昂其の極に達してゐる

孤立の花蓮港に 漸く連絡がつく

通信及び交通機關の 施設改善要望さる

【花蓮港電話】暴風雨、山崩れ等災害續きの花蓮港は郵便物が去る十日やつと一週間振りで社外船臺南丸で八十餘個小包二十個が到着した同日蘇澳郵便物二十二個小包七十個これも一週間振りで到着した交通が東海バスの便を見るに至り八月に入つて蘇花全休は六日より十一日迄六日間半月運轉が三日間あつたこれ等の事實は如何に花蓮港が孤立の狀態であるかを證るもので此の間の郵便物入港船なく陸路バスの運行も全く杜絕してゐたのであるが十二日に至り漸く蘇花街路電通し通じるやうになつた一方電話は花蓮港の蘇北間の電話線の故障に處と此の一週間連續的に繰返されてゐるがこれを昨年中の不通回數は五十一回に比し本年は既に半期で五十五回に及んでゐるのみならず電話線が不通の場合はこれと併行してゐる電信の場合にもこれと併行してゐる

花蓮港通草紙會社 新工場を建設

能力の倍加をはかる

【花蓮港電話】過般設立を見た花蓮港通草紙製造合資會社では目下新竹から職工三十名を雇入れ地元の女工を併せて四十名を以て生産に從事してゐるが現在の工場は狹過ぎ且つ設備も不完全なので九月中旬頃迄には新工場を建設し能力を倍加して廳下に生産する通草紙原料の大部分を消化し將來は全島の第一の通草紙製造工場を爲す意氣込みで目下計畫を進めてゐるがこれと同時に内地との直接取引も圓滑にしたい意向である又一方廳當局では右事業の將來性に鑑み廳下の特産として發展を圖る方針の下に職工養成費を明年度豫算に要求しこれが實現を期する計畫である

州下のチフス 殖える一方

七月末迄に三百餘名

臺北州衛生當局の必死の防遏策を潜つて猖獗を重ねて來た州下のチフス發生狀態は七月末日迄に既に三百十二名と云ふ多數の患者を見るに至り、昨九年七月末日迄の發生數百七十五名に比して百三十七名の增加である、この七月一ヶ月の發生數だけで八十九名に上り六月の發生數五十三名に比して三十六名の激增であるが、更に臺北市に至つては七月末日迄の發生數二百名は昨年七月末日までの發生數九十六名に對し實に二倍餘で一〇四名と云ふ大激增を示し、同時に今後三ヶ月間この恐るべき病魔の猖獗を阻止するためには州市官民大家の積極的自發が切に望まれてゐる

水雷戰隊馬公に入港す

【馬公十三日發】馬公沖合にて警戒演習中であつた第三驅逐隊第五水雷戰隊は十二日午後馬公に入港した

臺車人夫を袋たたき

【基隆電話】基隆市八斗子字八斗子驛八六番車人夫許水龍(二)は十三日午前八時八尺門より氷塊を積んで臺車を八斗子字四七牛頭車四七附近迄差し掛かつた際恰度舊鐵道改修工事の爲臺車道が一部を外して修理してゐなかつたので通行出來ず居合せた工事人夫にその非をなじつたところ小言が氣に障つて外五名は生意氣なと食つてかかり許を押つとりかこんで袋叩きにし全治三週間餘りの重傷を負はせた、目下基隆署刑事係で關係者取り調べ中

木村氏出發

【宜蘭電話】今回の異動で臺北市屬に轉じた前宜蘭郡庶務課長木村彦三郎氏は十三日午前八時四十六分發列車で官民多數見送裡に赴任後任の園田課長は十四日羅東より來任の豫定である

新竹州下の 米穀改善打合會

きのふ盛大に開催さる

【新竹電話】新竹州では十三日午後一時半より市公會堂に於て州下の米穀改善打合會を開催したが、臺北より總督府米穀檢査所元山技師、臺灣米穀檢査所新竹支所長、竹州知事、藤村內務部長、李勸業課長、石坂技師、小野州立農事試驗場長、各郡市庶務課長及び州勸業主任、州農業會員、農事改良實行小組合長、地主其他關係者百五十餘名出席し内海知事の訓示後藤村内務部長と開會の辭を述べ石坂技師より各事項に付き夫々說明を試み小野試驗場長は實乾しの實績に付き說明、元山技師及び石山氏の講話あつて午後四時解散した、打合せ事項左の通り

一、第二期作產米改善對策に關する件
イ、稗及び異品種除去の勵行
ロ、收穫の時期及び方法指導
ハ、早刈防止及び乾燥調整の注意
二、石拔きの實行及び籾取引に關する件
イ、石拔器の設備實行
ロ、籾等級取引の決定
三、來年第一期生產籾實乾し勵行に關する件
四、第二期作に對する座談會開催の件
五、米穀大會出席者に對する新竹州米の宣傳並に歡迎方法の件
イ、防風林施設狀況
ロ、原種田視察
ハ、試食會及びパンフレット配布

乳幼兒講演と講習

愛國婦人會臺灣本部にては婦德涵養の爲め來る十五日（木曜）午前十時より樺山町愛國高等技藝女學校にて斯界の權威伊藤康彦氏を煩し『乳の威力』なる題下に公開講演會を催し引續き健康增進を目的とする片倉の發祥地研究所より發賣に係る健康讀本『米の母』を利用しての菓子製造法の講習會を秀島男氏を傳し開催する由なるが時節柄何れも斯業者に益する所多かるべく會員並に一般婦人の可成多數の參聽を希望してゐる

第三回大衆圍碁大會

大每主催日本棋院後援の第三回大衆圍碁大會を八月十八日午前八時より臺北市川端町紀州庵において開催し例の如く優勝入選者及び決勝戰參加者には日本棋院の段級認定狀及び賞狀を贈與するのであるがこの認定狀の内容と價値が漸次有段者間に知らるるに至つて從來の如く單に賞品のみに拘泥せずその認定狀の金的を射落さんと意氣込むものが有段者間に多くなつて來たことに從來の棋界の弊を矯むる上にも相當の效果あらうと

花蓮港廳下に 興行物の取締規則

草案脫稿し近く實施

【花蓮港電話】花蓮港廳には從來興行規則がない爲め各種興行物取締に就いては種々不便の點があり今後街の發展と共に興行物も頻繁となり且つこの度活動寫眞館の新設許可を見る筈で取締規則制定の必要が生じたので當局では豫て規則案を起草中であつたが今回愈々出來上つたので十二日手島警務課長外各係長會合の上原案に就き審議をとげたが多少修正を加へた上近く實施を見る模樣である

小學校健兒が キャンプ生活

【基隆電話】双葉小學校の健兒八十八名は指導員七名引率の下に九日から臺北州七星郡士林でキャンプを行ひ健兒訓練を受けてゐるが十三日は草山へハイキングを爲し

地方近事

中壢

少年團キャンプ 中壢小學校少年團及卒業生一行二十餘名は校長及職員引率の下に十三日より三日間觀音海岸に於てキャンプを行ふ爲十三日午前十時一行は臺車にて出發したが來る十五日歸任の豫定である

△區會 中壢小學校區會議員會は十三日午前十時より同校に於て開催、豫算案説明等あり

△畜產組合 郡下に於ける畜產組合の品評會は左記の日割を以て行ふと △十三日、十四日新屋△十六日十七日楊梅△二十二日、二十三日、二十四日中壢△二十六日、二十七日觀音△二十九日、三十日、三十一日大園

△酒類業務調査 三浦專賣局買捌人主任及高橋販賣主任一行は十三日午前八時二十二分の列車にて來壢村上中壢酒類賣捌所の業務を調査其他を考察して大溪に向つた

玉里

十數年以來と騒せらるる低氣壓が來襲、暴風雨を裝ふと云ふので人心怖々たる者があつたが被害が外に被害がなかつたのは幸であつた、が十數日も續いた豪雨の爲に各所に物の不幸野菜の缺乏などで悲鳴を擧げたが九月から天候回復したので愁眉が開かれた

△玉里庄長として令名高かつた芹川早平氏は今回臺東廳長に榮轉其の後には先年玉里驛助役として敏腕を鳴らした現馬太鞍驛長中村芳雄氏が來任する事になつた

△玉里支廳下公埔では水谷區長初め田公學其他地元有志家の熱心なる希望が容れられて同地に電燈が點ぜられ明るく美化された丘の町になつた

△十一日には美しく晴れ渡つた日曜日午前十時から玉里支廳と古西元老團との野球大試合が第一公學校運動場で行はれた

△豚疫の如何でもあるまいが本年は牛大の豚疫類々當局の防疫陣も時々突破されて被害十名に及んで居る者が着任して來た爲に其の不良飼育大なる原因の根元をなすものと見られる

瑞芳

十二日午後五時頃基隆郡瑞芳庄龍潭堵一七番地附近基隆輕鐵臺車後押苦力基隆市深澳坑二〇番地何漢(四二)が籾八俵を積載前記箇所に差かかつた際前方より瑞芳庄龍潭堵二一七番地劉心文の次女劉氏寶玉(六)が線路内に飛入りたるためブレーキをする間もなくつき當り前額部に輕傷を與へた

△基隆輕鐵株式會社にては瑞芳金瓜石間バス運轉開始以來危險防止につとめて居るが此度基隆郡瑞芳庄柑子瀬の鐵道線路踏切に鐵道部に築舘の設備を依頼中の所八月十二日竣功檢査も終り使用する事となつた

花蓮港

第二回ラヂオ體操大會は十二日から花蓮港公學校校庭で催されてゐるが一日目は千四百三十名、二日目は千五百二十一名の參加者あり盛會であつたが二十一日迄十日間催される

人事

△佐々木陽之助氏（臺東廳警務課長）事務打合の爲め十三日午後零時臺東驛發列車にて出府した
△本間善庫氏（臺東廳長）出府中の所十三日午前六時臺東驛着列車にて歸廳（臺東十三日發）
△八田與一氏（内務局技師）天候不良の爲め二日延期し十六日福建へ

會事

△送別會 屏東親睦會では彰化に榮轉した白石前屏東廳長の送別會を十五日午後六時から歡山亭で開催すると（屏東電話）
△晩餐會 澎湖島珊瑚仲買人組合では十三日午後六時から松島記念館に大野、佐竹兩司令官、大磯廳長、三浦街長その他官民並に珊瑚船主等を招待して晩餐會を開いた（馬公十三日發）

今日の船 （△印は貨物船）

▲出港				
△第一東洋丸	後六時	東京	商船	
大球丸	後二時	福州	同	
かなだ丸	午前	神戸	同	
△石見丸	後四時	花蓮港	同	
△宮島丸	未明	不明	丸一	
▲入港				
臺東丸	午前	廈門	商船	
かなだ丸	前十時	高雄	同	
でりい丸	未明	蘇澳	同	
△桃榮丸	未明	門司	丸一	
△桐榮丸	前六時	高雄	同	
▲在港				
蓬萊丸	第三岸壁		商船	
△廣通丸	第三浮標		同	
△大昭丸	第七浮標		同	
△湖南丸	第六岸壁		同	
盛京丸	入渠中		同	

嘉なかだち

求職一件一回 壹圓貳拾錢
其他 一回 壹圓七拾錢
匿名 倍額

女事務員 數名募集年十七歲より廿五六歲迄本人來談 臺北市西門町羽衣會館

看護婦 數名（内地人）年齡を問はず本人直接履歴書を要す 一番ケ瀬醫院

小口月賦金融 千歲町千代田撞球場内 家村

貸家 福住町一九〇番八、六、二 同町一〇七 電一四一四 山野

貸家 福住町一〇〇番 八、六、四 同町二〇 上八 電一二〇七 山野

新築貸家 大正町五條與 八六四 西門市場裏大塚合資事務所 和田

賣家 文化村四條通一二番地二戸建二階建 付希望者直接交渉す

玉突屋 目下營業中 讓る

電二四七七 賣 使用者意向

譲 電話一二六八〇番へ

公園の 少女殺し

可愛らしい聲をあげて鬼ごつこに興じてゐる少女達の上へ、風もないのに、ほの白い櫻の花片が散りかゝつてゐた。

それは昭和六年の花見も過ぎた四月十三日午後五時頃の神田公園であつた。

この無邪氣の子供達の間に水兵服を着て、眼元の涼しい十ばかりの少女がゐた。それは××小學校三年生の山川千代子さんだ。

「あたしちよつと、お便所へ行つてくるわ。」

と一番仲のいゝ同じ年の上田芳子さんに斷つてペタ〳〵と公園内の便所へ驅けて行つた。

ところがどうしたものか、千代子さんはなか〳〵便所から戻つて來なかつた。何となしにそれが氣になつて、芳子さんは便所へ見に行つた。ところが奥の方の便所の一つは錠がかゝつてゐるらしくどうしても開かなかつた。

「まあ厭な千代子さん、お便所へ行くなんていつてお家へ歸つてしまつたのかしら。」

芳子さんは千代子さんの家まで行つて、千代子さんのお母さんに訊ねて見たが、まだ家へは歸つてゐなかつた。

小さい芳子さんの胸に不安が雲のやうに襲ひかゝつてきた。そこで公園へ戻つて、もう一度奥の便所の戸を引張つたが、どうしても開かなかつた。が、ちようど引手が毀れてゐて小さな穴があいてゐたので、そこから覗いて見ると、紺絣の着物を着た男の腰から下だけが見えた。そして千代子さんの姿は見えなかつた。

芳子さんは、千代子さんが何處か他へ勝手に遊びに行つてしまつたのだと思つたので、諦めてそのまゝ自分の家へ歸つた。

午後七時ごろ新聞配達の宮野正明といふ十九になる青年が、その公園の奥の便所へ入らうとして戸を開けると、十ばかりの少女が便所の中に倒れてゐるのを發見して、吃驚して交番に屆出た。

巡査が驅けつけて見ると、なるほど女の子が體を便所の隅に俯せ片脚は便器の中へ深く入れ、頸に絞られたあざを殘して無慘な有樣で死んでゐた。

これがついさつき迄、お友達と無邪氣に歌など唄ひながら鬼ごつこをしてゐた千代子さんの變であつた。

一體どこの誰が、どういふ譯で罪もない千代子さんを殺したのだらうか。

犯人は精神的 缺陷者

刑事達の熱心な搜査の効あつて四月十五日、岸、新井兩刑事は被人角田春吉（20歳）を逮捕した。取調の結果本件の犯人角田は精神的缺陷者であつて、わづか十錢か二十錢位の小遣ひが欲しいためにこの大罪を犯したことが判明した。

こゝに 問題がある

一體馬鹿や氣違ひの犯罪位始末の惡いものはない。それならばこれらの者を社會から隔離する設備があるかといふに今日ではない。これではいくら搜査機關が完備し、行刑機關が充分でも、社會の不安を除くことはできないではないか。

精神的缺陷あるものに對して、嚴重な保安處分を課し得られるやう一日も早く方法を講じたいものである。さすればこの事件の可憐なる被害者の死も決して無意義ではなく、小さい魂も初めて瞑することができるであらう。

×　×　×

以上は、今大評判になつてゐる防犯科學全集の強力犯篇にある一例を縮寫して紹介したものであつて、筆者は長谷川檢事です。この全集には五十餘の犯罪實話が盛られてゐるが、讀者にエログロがあり、探偵小説的興味があるばかりでなく、心理的に事件が扱はれ、現行制度にも、充分の反省と示唆を與へてゐる權威ある全集です。父としても母としても、夫としても妻としても、一個の人間『社會人』の名に於て』この全集は是非御一讀あらんことをお奬めいたします。

そして、警官諸氏に敬意を拂ふと共に、私共の手でできる犯罪を防止し、私共の社會をきれいに清拭して行きたいものです。

防犯科學全集 全八卷 各冊一圓五十錢
強力犯篇好評配本中
東京驛前丸ビル五階 中央公論社發行 振替東京三四番

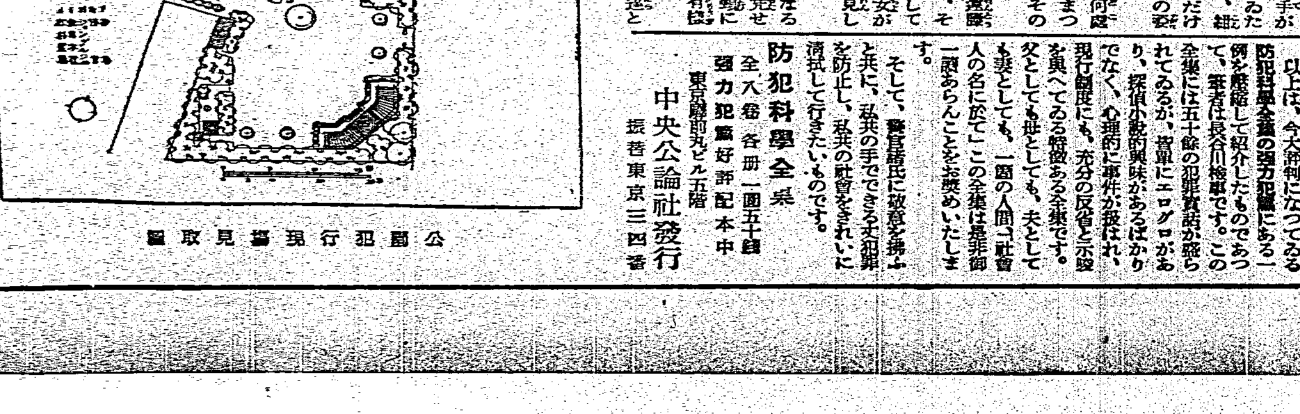

公園犯行現場見取圖

全國中等學校優勝野球大會

懸賞 何校が優勝？ 賞

問題
一、第二十一回全國中等學校優勝野球大會の出場二十二校中、何校が優勝するか、其の優勝豫想校名を御通知下さい。
一、本月御購讀の新聞中にある商品名全部を御記入下さい。

解答規定
一、答案は官製ハガキにて一人一通の事
一、締切は八月十七日限り（當日消印あるものは有効）
一、宛名は大阪第一廣告社懸賞係
一、當選者は八月廿四日の新聞紙上に發表、當選者に即日賞品發送す。

賞品
一等　ナショナル受信機　一台　一名
二等　デスクセット　一組宛　三名
三等　特製浴衣地　一反宛　三十名
別賞　一、二等に　ナショナルランプ　一個宛　全部

出場校
嘉義農林　米子中學　青島中學　北海中學　秋田商業　石川工業　飯田商業　海草中學　吳港中學　佐賀商業　大分商業
早稻田實業　新義州商業　育英商業　日新商業　愛知商業　松山商業　平安中學　千葉中學　甲府中學　桐生中學　福島師範

主催　第一廣告社

愛知商業　秋田商業

人畜無害
今津佛國理學博士發明
イマヅ蠅取粉
この一撃！
害虫軍總崩れ

◎傳染病豫防は家庭害虫の撲滅が急務!!
▲蠅、南京虫
▲蚤、虱、油虫
其他家庭害虫の全滅薬

本舗　大阪市西淀川區大仁本町三　株式會社　今津化學研究所

甲府中學　佐賀商業

榮養の王者
経済的榮養素
眼鏡肝油
キャッチせよ！
健康なる體軀を！

大阪　伊摩千太郎商會

松山商業　石川工業

炎天下の熱戦、涼線上のラヂオ
爽快のナショナルが演ずる
銷夏絶對境!!

新K―2號
（4球超ミゼツト）
￥25.00
その他各種
最寄ラヂオ店にて
お求め下さい

ナショナル受信機

吳港中學　千葉中學

鼻升
何故「湊式」は鼻病に能く効く？

「湊式」吸癒液の特徴
△コカインもアドレナリンも含まぬこと。
△浸透性に富み殺菌消炎作用顯かなこと。
△中毒や習慣性に陥る危険性のなきこと。
△経済的で一日の費用僅か五六錢のこと。
△使用後爽快で鼻腔滑りによくきくこと。

「湊式」吸癒器の特徴
△ポケットや帯の間に入れ携帯便なこと。
△事務をとりながらも片手で出來ること。
△汽車電車旅行中でも自由に出來ること。
△煙草一本吸ふほどの手數で出來ること。
△今といつて今何處でも直ぐ出來ること。

無代進呈　詳細な説明書と御希望の方に「鼻病最新合理的治療法」冊子無代進呈下記へ申込を

發賣「明光社」　湊製薬大阪營業所
發賣「明光社」　湊製薬東京營業所

固形浅田飴（コケイアサダアメ）
最後の勝利は健康にあり
全身を癒し精力を増進する
此良薬を召せ！
全國薬店にあり
本舗　東京　大阪　堀内伊太郎

大分商業　福島師範

官公省御用達
寝台
大阪一の安い店！
サラフトン
（カタログ進呈）
大阪日本橋四
岡本寝臺店
電話浪速二〇七九番

ベストスタンプ台
18型
能率増進
経済便利
初めからインキを塗らずに數十萬回使へる
（カタログ進呈）
印判店・文具店ニアリ
事務用文具問屋
森敬商店

青島中學　米子中學

グレート印
スプリング サドル
自轉車用
W型
軽快
堅牢
類似粗悪品あり商標に御注意
全國自轉車店にあり
神戸　山本サドル株式會社

平安中學　飯田商業

胃腸を丈夫にする飲みもの
ビーボン
（ノンアルコリック）
強豪チームにビーボンあり
美味
滋養

ビーボン愛飲
尊く健康
十倍に薄めて召し上れ
醸造元　松下商店

海草中學　嘉義農林

商標　登録
專賣特許
キング二色かとり線香
素晴らしくヨクキク

育英商業　新義州商業

▼悪疫跳躍す！
「後藤」デシンは内務省の指定消毒薬であつて傳染病研究所の檢定に合格した優良薬品でありますからあらゆる傳染病菌に強大なる殺菌力を有します
されば日常家庭における消毒に防臭に殺菌に缺く可からざる常備薬であります
にせものあり御買求めの際は「後藤デシン」と御指名を
御ひきす知名薬店に販賣す

DESIN デシン
『後藤』デシン

北海中學　日新商業

美神丸
婦人病の特効薬

健康美に輝く溌剌たる肉體……婦人の魅力はこゝに集中します……不幸にして子宮を病ひ、夏でも冷え込み、不快なこしけや、病氣がち、冒昏となり、人知れず悩む方は美神丸を御愛用下さい。本薬は安全な薬球で秘部に一度使へば七日間連續的に直接病患部へ恰も外科的に作用しこしけを早く止め、子宮を良く治しますから専門醫も患者に推奨して居られます。
薬價五週分一圓八拾錢十週分三圓五拾錢　振替（大阪五七〇）かカワセ、代引で御註文下さい。

無代進呈
直接に本舗へ本紙名を記してハガキでお申込み下さい、試薬その他一圓にも値する品を贈呈いたします。

大阪市東區久寶寺町堺筋
本舗　宮内善進堂
振替大阪五七番

早稻田實業　桐生中學

大正かとり線香
わかい
ミツ松
紀州・湯浅
大正除虫菊株式會社

臺灣水上選手の一行 昨夜高雄を出發
『勝って歸れ』の聲に送られ がんぢす丸に乘船し

【高雄電話】出島水上征途の壯途に上る我等が臺灣代表選手一行二十一名が晴れの壯途に立つ日――十三日は快晴、選手一行は午前中休養をとり午後屏東プールに於て約二時間に亘り最後の練習を爲し前日の記錄を後援する素晴らしいコンディションに愈々必勝の自信を強め同五時四十分發列車で高雄に引返し西子灣壽海ホテルにて早目に夕食を濟り乘船の準備を整へて待つ內に見送られたがんぢす丸も七時頃入港選手一行は自動車を驅つて埠頭に到り多數見送りの人人により『勝つて歸れよ』の激勵聲と萬歲の聲に送られ必勝の色に面を輝かし午ら八時頃乘船征途に上つた

七月以來皮肉にも 增加する交通事故
四十日間に二十數名犧牲者 臺博を控へ恐怖時代

臺灣博覽會を眼前に控へ臺北州警務部保安課が音頭取つて交通事故防止の工作に懸命の活動を續けてゐるのにも拘らず皮肉にも七月に入つて交通事故は激增の一途を辿るのみ、しかも僅か四十日間の短日に早くも二十數名の重輕傷者の痛ましい犧牲者を出してゐる、この中で不幸にも死亡したものは

▲七月二十一日基隆郡七堵庄の縱貫道路でトラックに轢かれて死亡した十歲の男の子

▲八月九日臺北市日新町の街路でトラックに轢かれて死んだ五歲の女、、、

▲今回の魔の踏切に於ける母子三名の慘死

合計五名を數へる事が出來、更にガソリンカーとの衝突に至つては先日の下奎府町踏切の慘禍事故による自動車との衝突と共に僅々二週間の中に早くも二件を數へ、今の所島都大臺北市交通戰線に大異狀を來たし、この際交通業者と非交通業者を問はず、一般州民市民の徹底的注意を要望されてゐる

夜更けになる程 通行が激增
桃色道路の別名もある

魔の踏切宮前町踏切を持つた道路――この大正町から大龍峒を經て圓山勅使街道に通ずる幅十間の大道路は二、三年前に新設されたもので通稱『新道路』と云ひ別名『桃色道路』と云つて一部不良老年、モボ、モガと因緣淺からぬ道である、即ちこの道が出來ない迄は南北署管内を問はず北投、草山へドライブするには所謂大正街あたりから圓山迄の勅使街道を通過せねばならないが之には御成町、宮前町派出所を通らねばならず勢ひ夜更けてから夜のドライブは禁止されてるダンサー、女給連と北投草山へ桃色のドライブとしやれ込むにはこの兩派出所の恐い眼のをぢさん連の監視があまりに恐いと云ふので誰が云ふとなしに派出所を避けてこの新道路を利用する樣になり今なら大ていのカフエー通ダンスホール通のモガ、モボ、不良老年であるなら『桃色道路』として心得てゐる代物である、このためこの『桃色道路』に於ける自動車の交通量は晝間よりも夜間に多く同じ夜間でも宵よりは夜更けに多いと云ふ奇妙な現象を呈してゐるものでそれに最近圓山動物園の納涼會があるため一層交通量が增加、更に今秋の臺灣博には南方館と草山分館を繋ぐ唯一の道路として交通量が大激增すべき運命に置かれ後てから魔の踏切の存廢問題に關し一部識者間に論議されて來たものである

魔の踏切に 見物人が殺到
二目と見られぬ慘狀

一家親子四名殆ど全滅の慘狀を惹起した魔の踏切――臺北市宮前町白川牌住宅附近新道路宮前町踏切に於ける痛ましい交通事故は社會に深い衝動を與へたものらしく魔の踏切には朝早くから夕方に到る迄殺到して來る見物人で埋められ時ならぬ雜沓を呈したが現場にはレールの上に散亂するドス黑き血潮、衝突の瞬間二つにへし折られた長さ六十尺幅八寸の頑丈な枕木、又激突後三十米も引きずられ滅茶苦茶に粉碎された自動車が土手の下に散在してゐるなど全く慘たるものであつた

遭難者の身許

【基隆電話】十三日夜臺北市宮前町で自動車とガソリンカーが衝突一家四人死傷した被害者の身許は次の通りである、基隆市明治町三丁目三二、四一、四五番地戶主錢榮(三)の叔父錢清標(六)同妻黃氏秋霞(三)長女錢氏玉(六)長男錢榮祿(二)の四名で、同人の家族としては昭和八年に生れた女の子が一人家に殘つてゐる、錢清標は旭町一丁目に店を有する貿易商として別記明治町に妻と共に仕事をしてゐた者で、外に兄弟姉妹多數あり一家十數名に上り、男の大部分は貿易の爲め廣門に出かけてをり、錢清標は常に金のあるままに方々を出歩いてゐたとの事である

長さが一丈もある 日本一の大太刀
岩崎博士が九州で發見 國寶に申請する

【福岡十三日發本社特電】九州の古刀調べの爲め一ヶ月の行脚を了へ小倉の知人の許に滯在の大日本刀劍會理事岩崎理學博士は古今無雙日本一の大太刀を發見、國寶に申請するとて語る 宮崎縣兒湯郡妻町の寶物中から發見したもので、長さ一丈三寸五分、重量十七貫八百、刀身より莖新しき寶德二年備前則光外五名匠の合作で數百年の苦心慘憺も及ばぬ名作である

河村本社長一行昨夜南下
合歡越えのため

河村本社長の一行は坂本素魯哉氏等を加へ合歡越を試むべく十三日夜行にて臺北發南下花蓮港には十八日着、二十日歸北の筈である

來臺を喜んでゐた 相澤三郎中佐
宜蘭中隊附當時からの知人 小松吉久翁殘念がる

永田中將を刺殺した臺北第一聯隊附の相澤三郎中佐は今から十數年前宜蘭の分屯中隊附將校として在任したことあり當時宜蘭廳長だつた小松吉久氏とも親交あり今日まで手紙を取交してゐたが、今回臺北第一聯隊附となつたにつき久々にて面會できると非常に喜んで此程小松翁の許へ手紙を送り屆けて來た中島先月十七日付で福山から『國體明徵に關して吾人の態度と信念とを述ぶ』といふ冊子をも送り來り共に封書には『臺中佐兒第二十一聯隊相澤三郎』とあり由、右につき小松氏は語る

昨日の夕刊を見て永田軍務局長を刺殺したのが相澤君であつたことを知り全く意外の事に驚いてゐる、同君とは宜蘭で知己となり爾來音信を交はして居り今度臺北商の配屬將校となり久方振りで會へると言つて非常に喜んで手紙を呉れたが、殘念なことに右の手紙は破いて了つた、どういふ動機であんな事をしでかしたのか全く不思議でならない

外務省劍道部の道場開き

外務省內に今度劍道部が出來て重光次官が師範、廣田外相のお聲がかりで劍道部長となり七日午後二時から開場式があげられた、國際非常時局を一刀兩斷すべしとすごい決意かどうかはともかくも外務省正門脇の昔の舊小屋を修繕し四間と七間の堂々たる道場、開場式後重光次官以下の型があつてから稽古始めの型が行はれた(寫眞は劍道の型を拜見する重光次官等)

故永田中將邸に 牧野侍從を御差遣

【東京十三日發】畏き邊りでは十四日午前十一時牧野侍從を澁谷區松濤町の故永田中將邸に御差遣あらせられ祭粢料及び金一封を御下賜あらせらるべき旨御沙汰があつた

重ねて昇敍 故永田中將の餘榮

【東京十三日發】陸軍省發表、本十三日特旨を以て左の如く發令せらる

故陸軍中將 從四位勳二等 永田鐵山 敍勳一等授瑞寶章

故陸軍中將 從四位勳一等 永田鐵山 敍正四位

二度目の投身 又も助かる

中華民國生れ臺北市日新町二ノ七裁縫業吳氏屋人吳(三)は十二日午後三時半頃、臺北市圓山明治橋より投身自殺を企てたが、通行人に救助された、同人は去る十一日も投身自殺を計つた事があり、原因は精神異狀らしい

豪傑肌て 高山彦九郎の異名
部下から信望を集めた 相澤中佐の人となり

【東京十三日發】永田軍務局長を死に至らしめた加害者相澤中佐は最近まで廣島縣福山市の步兵第四十一聯隊付であつたが去る一日の異動で臺灣軍步兵第一聯隊付臺北高等商業學校服務を命ぜられ赴任に先立ち十一日夜上京したもので、明治二十二年九月九日宮城縣仙臺市東六番町に生れ本年四十七歲、士族相澤平之助氏の長男として仙臺地方裁判所書記であつた宮城縣士官學校時代から慷慨居士の稱があり、劍道は四段の達人である、性質は無口な極めて生一本な豪傑肌の人で、部下からは高山彦九郎と呼ばれ若い將校の信望を集めてゐた

同相澤中佐の略歷は明治四十三年陸軍士官學校卒業(第二十二期)步兵少尉に任ぜられ、大正七年六月臺灣步兵第一聯隊付となりその後戶山學校教官、步兵第十三聯隊中隊長を經て昭和二年七月少佐、同八年八月中佐に昇進、步兵第四十一聯隊付となり現在に至つたものである

"人事の異動は 官制が決定してから
人材は島內から拔擢する方針" 神戶に著いた 平塚長官談

【神戶十三日發本社特電】平塚總務長官は高橋文書課長、河合局長を隨へ朝日丸にて來神臺南後始めて通した車で東上したが語る

上京の要件は懸案の打合と人事問題である來年度豫算には大いに新味を盛つて總額は大分增加の見込みであるが上京の上、當局と折衝して見なければどうなるか分らない人事も大分行詰り異動により刷新させる空氣を一新しなければならないが何れ官制が決定してからである大物が動くかどうかは明言の限りでないが方針としては島內から拔擢主義であるま二百十日の風頃は臺警する

目黑の自邸に入る

【東京十三日發本社支局特電】平塚長官、高橋課長一行は途中無事午後九時東京驛着、櫻井政務次官、林田祕書課長、川村事務官、後宮信太郎氏その他官民の出迎を受け目黑の自邸に入つた

漫畫訪問記 (3)
中央氣象臺にのぼる

毎日雨天續きだと『氣象臺はなにをして居るんだ』と、非道くプンプンする人間は、落語の八ちやん熊さんだけではない。

明日は晴天にしてやらうと思へば、晴天のスキツチを入れると、降つて居た雨も忽ち上がり絶好の海水浴日和に、照り過ぎるから夕立、お聚樂に雷樣よんで濕しくしようと思へば、それぞれのスキツチを入れると、ゴロゴロ！ザアーツ！と、いふ工合に出來るものと思つてるから、氣象臺も結構だ。

× ×

今日は中央氣象臺の關口臺長を訪ねして

『天氣豫報はあたりますか』

『當るも八卦、當らぬも八卦の占ひとは違つて、豫報は百發百中と云ひ度いがとダブつて訊いてきます。當るべきもので行かないけれども、現在のところ、七、八十パーセントですかな。明日は南の風……』

『氣象臺が戀の仲介をしてるやうなものですね』

『全く緣の下の力持ちですよ』

『いや緣の下の力持ちでせう』

『二百十日に大暴風雨はつきものときまつてゐるやうですが』

『アレですか、なんでもないことですが、どうも統計がさうなつてるから、安井春海といふ人が或る日釣に出かけたが「今日は二百十日だ、止さう」と云つて歸宅したら、果して大シケがあつたといふ、偶然のことが、二百十日は大暴風雨があるものと人々に信じられてる譯なんです、統計位確實なものはないと同時に、不確實なものはありません。丁度子供の出產ですが百人の內五十一人畫間に生れ、四十九人が夜間に生れたとすると、子供は晝間に生れるものだと云ふことになつてしまふやうなものですよ。戀にもつかん話です』

『僕の知つて居る人で、ラヂオの天氣豫報が好きで、あれを聞いてる時は、丸で自分が日本全國を見下ろしてるやうで、氣持がいいと云つて居りますが』

『天氣豫報を聽きたいといふのでラヂオを申込んだ人なんか居ますよ。全く緣の下の力持ちですよ』

『富士山頂に觀測所がありますが……』

關口博士また氣象臺緣の下の力持ち說を持ち出す。

× ×

『私も登りました。冬でしたがね雪の富士は、夏と違つて、清淨そのものです、まさに靈山ですな。それまでスキーを知らなかつたので、よく店に並べてあつたのを見かけましたが、それがスキーといふものだと知つたのです、足につけてストツクを手にすると、何かの仕掛けで自然にスーイスーイと滑れるものと思つたら、矢張り步かなくてはならないので、仲々苦心しましたよ』凡て非科學的なスキーの話に恐縮したので、氣象臺參觀の申込をしたら

『お恥かしくて何も見せるものはなく、それに臺長の許可がなくてはこの私でも……ホントウに何もないのです』

謙遜でこの豫報局にも、テーブルと椅子が四ツ。ガランとした室だ。成程この分ではホントウに何にもなささうだ。―石川義夫―

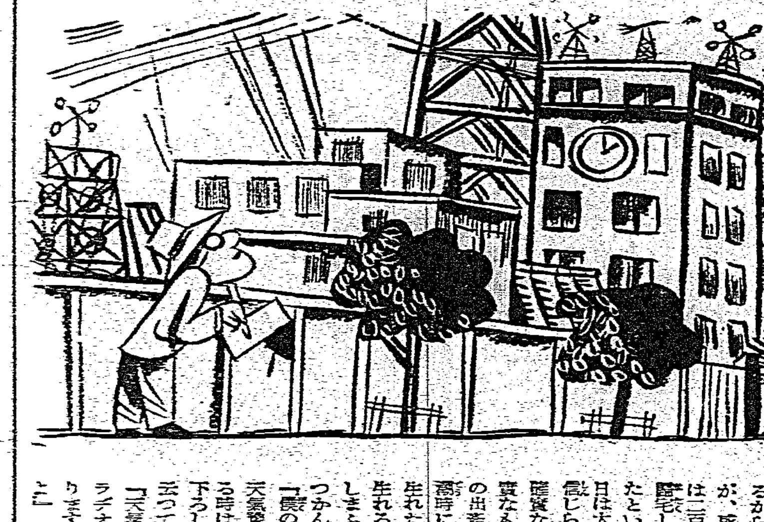

臺南市役所內に 瀆職事件發覺す
土木業者との間に不正行爲か 早田道路係長留置さる

【臺南電話】臺南署では二月前から極祕裡に市內土木業者を召致取調べ中であつたが愈々確證を得たものの如く去る九日夜突然臺南市役所土木課技手道路係長早田英作氏宅の家宅搜査を行ふと共に同氏を留置し取調べを續けてゐるが又市役所土木課員某も事件に召喚され更に十二日午前市內某カフエーの營業者某四十四名が取調べを受け

取調べを受けた事件の內容に就ては警察側は默して語らないが仄聞するに、數年前來臺南市が計畫し施行の事業として請負を續けてゐる市區改正事業に伴ひ下請負人整理其他より數回に亘り不當の金品を受けたものらしく近く書類送局されるものと見られてゐるが右に付き臺南市羽鳥市長は語る

本當に困つたものです、事件の內容に就ては今朝も署長に會ひ尋ねたのですが要を得ませんでした、早田君は仕事は熱心ですがその私行上迄は氣が付きませんでした、結局は私の監督不行屆きになる譯でせうが、餘り表立たずに濟めばよいと思つてゐます

早田氏は臺北市に勤務中も不正事實を起した事があつたとの事である

基隆水族館に 珍漁續々來る

【基隆電話】基隆水族館にては其後各方面に依賴してあつた珍魚が續々到來各水槽を賑はしてゐる先づ魚類中最も特異とされてゐる龍の落し子の形に似た魚で雄の生んだ卵を雄が孵化して育てると云つた珍らしい魚類であるが惜しいことには南洋から持つて歸る途中死んだのでアルコール漬にしてある、次に名前はまだ判らぬが紅頭嶼沖で漁獲し二日がかりで運搬したミノカサゴ族の一種は三寸位の小魚であるが全身に色彩の鮮明な長いヒレと毒を持つた針を有し水中に停止してゐる時は水中に花が咲いた樣に泳ぎ動いてゐる時は美しい蝶が飛んでゐる樣でトテモ綺麗な魚である、又基隆河口で獲れた白、黑、赤等のウニが五、六種大きいのは六、七寸もあつて全身に生えた長い刺で步き廻つてゐる其の外基隆近海で獲れた魚や元氣のいい大きな蟹甲などで賑はつてゐる

西本願寺別院の盆踊り(昨夜撮す)

かなだ丸入港

【西貢電話】西貢ジヤワ航路かなだ丸は十三日未明高雄に入港したが乘客五十二名中南洋視察を了へた總督府派遣部務官市來吉至氏及びデンマークの日本研究家ゲルト・シユニツト女史(三)も乘船してゐた

臺灣博を好機に シャム人の觀光團
矢田部公使が組織を計畫 南洋を視察した 市來事務官談

熱帶產業調査を命ぜられ序を以て臺灣博覽會へのシャムよりの出品勸誘をも兼ねて出かけたが、南洋の最近經濟界の發達、熱帶產業の完備等を實見、臺灣產業界の參考とすべき多くの資料を得た、南洋經濟界の

不況は 依然として打開をなし制限してゐる狀態にて、其他砂糖、コーヒー、茶、椰子等も不況である唯比島の麻は昨年一擔三ペソであつたものが本年は十ペソの高値を唱へ邦人がその四割五分を栽培してゐる關係上同地の邦人の懷具合は良好である、商業貿易は各地市場とも邦品に席卷されてゐるので各國政府はこれを阻止すべく對策を講じてゐる、蘭印は既に日本品約六十種に對し輸入制限令を實施し更に輸入特許制度を布いて邦商にとり大打擊となつてゐる日蘭會商の將來は邦人の觀測によれば各人各樣であるが、何れにしても非常な關心を持たれ速に結末をつけるやうに望まれてゐる、ジヤワの糖業は製糖工場百七十四に對し昨年は四十工場だけ動き本期は目下製糖期中にて僅かに七ケ所のみ煙を吐いてゐた、オランダ人も政府が金本位を無理に維持せんとしてゐるのでギルダーが

高過ぎ て悲鳴を擧げてゐるシヤムは革命以來少壯政治家が實權を握り親日政策をとり國民の親日熱は大したものである、シヤム政府の臺灣博南方館の特設館設置は經費の關係上今の所未決定であり出品は出來るだけ努力するとの回答であつた矢田部公使は臺博機會に日暹親善を強調する爲めシヤム人の觀光團を組織したいから臺灣總督府の補助を仰ぎたいとの希望を持つてゐたが歸つてから協議の上實現を期する心算だ、英國馬來半島、蘭印に於る排日は嚙醒ではなく軍事施設等も開放的であるやうに見られた

なすべく六月十九日出發、二ケ月に亙つて香港、シンガポール、馬來半島、シヤム、ピナン、スマトラ、ジヤワ、セレベス、ボルネオ、フイリツピン等各地を視察して來た、當初南洋の各國植民地の統治振りは實地視察の結

李新竹市協議 會員送局さる

【新竹電話】新竹市協議會員李氏の私有財產約七千圓を橫領したと云はれる市協議會員李家支配人李良氏は去る七日新竹郡警察課に留置され州刑事課成山司法主任係りで取調べを受けてゐたが事件は一段落を告げ十三日一件書類と共に身柄を新竹檢察局に送られた

我海軍の觀測 秘密保持のためか

【東京十三日發】ルーズベルト米國大統領が新に西經百六十七度以西のアリューシャン領海上における非軍事一般飛行の禁止命令を發したとの公電は未だ海軍省に到達しない、從つて當局は之に對する正式な意見の開陳を避けてゐるが大體左の如き見解を下してゐるやうである

西經百六十七度以西のアリューシャン領海と言へばウナラスカ島を含むアリューシャン群島の殆んど全部であり此處にはダッチハーバーを初めキスカ及びアッツ兩島の海軍要地がある從つてルーズベルト大統領がこの上空における軍事にあらざる一般飛行を禁止したことはこの方面に對する軍事上の總ゆる秘密を嚴守することを意味し又島嶼にあらざる領內の工廠面に要港部上空における非軍事飛行を禁止したことは本土內に在る各工廠面に要港部における水陸施設の擴大強化と條約海軍を目指す艦上の秘密を保つためと解される

米空軍根據地の 增設案が成立
ルーズベルト大統領が署名

【ワシントン十二日發聯合】ルーズベルト大統領は十二日六大空軍根據地增設案に署名、同案はここに正式成立を見るに至つた、同法案は一、アラスカ、大平洋北岸、ロッキー山地方、大西洋北岸、米本土東南部の六ケ所に空軍根據地設置 一、平時に於ける空軍の需要に付き經費外政の防衛を期する空軍強化策である、尤も右經費については法案に明確な規定はないが結局一億二千萬弗內外の支出を見る模樣である

アリユーシヤン領海 上空の一般飛行禁止

【ワシントン十二日發電通】ルーズベルト大統領は十二日大統領令をもつて西經百六十七度以西のアリユーシヤン領海上空にて軍事にあらざる一般飛行をなすことを禁止し且つ島嶼にあらざる海軍の工廠及び要港所在地上空非常時飛行をも禁止した

臺博女看守の 採用者決定

臺博事務局では博覽會場女看守の應募者一千二百名に對し五日から十日迄人物考査を行つた結果十三日採用者の決定をなすべき銓衡を行ひ內選人合せて約四百名を選び出したので、七、八日頃各採用者に對し通知を發することとなつた

甲子園野球
日新商3―1福島師

【大阪十三日發】全國中等學校優勝野球、日新商業對福島師範戰は十三日午後二時四十三分より(球)森田、木村、(壘)三輪、四氏審判日新先攻に開始結局三對一で日新商業勝つ 閉戰四時十八分

日新	0	2	1	0	0	0	0	0	0	3
福島	0	0	0	0	0	1	0	0	0	1

育英商5―4米子中

育英商業對米子中學戰は午前十一時五十分より有田(球)平井、戶田河合(壘)四氏審判で育英商先攻に開始結局左の如く五對四で育英商勝つ 閉戰二時十一分

育英商	0	0	5	0	0	0	0	0	0	5
米子中	2	0	0	0	1	1	0	0	0	4

小野田電通理事令孃逝去

【東京十三日發】電通通信部編輯勤務理事小野田正氏の次女愛子(二五)は肋膜炎で療養中十三日午前五時半逝去した、告別式は十四日午後二時より自宅で擧行する

天氣のふれ

△臺北地方 西の和風晴後曇雨

△北部地方 南西の和風晴後曇雨

△昨日の最高氣溫 九三度二分(午後二時)

(臺北觀測所發表)

會葬御禮 淺井守成 親戚一同

會葬御禮 竹本三五郎

燒米砂石食味又劣
中部米聲價稍失
內地米商希產地改良

內地之臺灣米移入業者。組織全國臺灣米移入協會。以期產米改良發達、頁發改善。其會員東京六十三名。橫濱十六名、名古屋二十三名、大阪二十八名、神戶三十四名、計百七十四名。關門猶未加入。該移入協會。照設立趣旨。觀察內地需要者評論。欲喚起臺灣產地注意。列舉產米並交關上所當注意事項。送至臺北移出米商其他

產米要改良

一、食味低下。近時稍食味低下者不少。須十分注意。

二、燒米多數。員林。西螺。南部地方。多見燒米。員林四等米混入特甚。

三、古米混積。古米混入之弊。非一袋中新古米混入。蓋於多數米中。混積古米若干袋也。

四、混石不少。砂石混入交易不利。益精搗時。須石拔元費。市場聲價大影響。雖有石拔米之標設。然混石不少。標設無信。混石則難銷售

五、多不同米。希檢查統一。各產皆不同。聲價遲差。今後益同。査中。臺北各部。要望檢查當局嚴密統一。

六、中部米不許。不同米中部特多。中部農會米比一般農會米更不許。

七、品種宜改良。員林中部元來要。從來比較的好評之員材米。因多燒米、最近人氣失墜。食味亦貶。市場聲價低下且中部米多不同。須改良之點甚多。兩米品種特要改良也。

八、有特稱之米眞另附標札如苗栗。西螺。斗六米宜另附其稱呼之標札。

九、勿欠斤。斤量問題。信用上有關。現雖無欠斤之弊。因望更加注意

十、臺北米良好。因品質良好。雖精搗而米亦不碎。故精白米頗好評。聲價向上。

十一、蓬萊米好評。登場米中。蓬萊米於一般需要地。相當好評。

十二、袋入外裝亦好評。一時外裝乃麻袋。來麻袋。換以紙袋。現時麻袋使用論者據頗。而需要地依然以袋入爲妥當。

交關上之注意

一、需要地與產地間之約束。希望產地一般徹底

二、嚴守出帆日次。

畜產協會
表彰計畫

臺灣畜產協會。于本次博覽會期中。開催時總會擬于其席上。表彰畜產關係篤志家及功勞者。乃對各地方廳。依託推薦表彰者。其受表彰資格。▲篤志家。關于畜產。于地方爲模範者。或畜產振興上功績顯著者。▲功勞者。關與臺灣畜產振興。有滿二十年以上。而功績顯著者。

沙鹿庄講演會

大甲郡沙鹿庄。去十一日午後二時。傳集該街協議會員。方面委員教化委員區委員全部。他團體員庄吏員等多數列席。田村庄長。告開會後。次滿高郡守。講演地方自治制度旨趣。米原行政主任。講演選舉運動取締方法。五時頃。再由田村庄長。宣告閉會而散。又該庄。將主催同講演會。巡回管下各村落。俾使一般民衆周知之云。

彰市少年團
赴通霄海浴

彰化市少年團。去十四日起三日間。往新竹州通霄海水浴場。奉行野營。參加人員。四十五名。指導者八名云。

內臺米市
仍是好況
中限又十圓臺

休日前發表殘存米。比前回減少一成七分。數字雖稍弱氣、而儲粘難免核差氣分的難弱氣。而關西一帶豪雨再來。稻作被害甚大買氣增加。十二日起至新高値。後因天候回復。蒸風被害輕微。軟派壓明的出賣。急轉直下。遂破三十圓大關門。落至二十九圓八十六錢。自高價低落四十丁。因買派防戰。當限不甚落。乃得稍騰。十二日後止二十九圓九十六錢。而九十錢登買者共多十三日前場終至三十圓零錢。限前似無低落餘地。此後正待殘存米發表。及米穀委員會所決定之政府米拂下數量如何。以爲分岐點。蓬萊米在庫漸減。中限又回復至十圓臺。

臺北州下旭種米
在內地轉好人氣
依然占臺灣米首位

北部蓬萊米。在京市場人氣甚好。關此據臺北州米穀商同業組合所談。本年旭種。仍居臺灣產米中首位之榮冠。如七月二十九日之市價。臺北旭種四等、一袋十一圓四十五錢即一石二十八圓六十二錢五厘。比山村四等之二十八圓三十錢。既上三十二錢五厘。向來一云臺灣米便以爲賤價。而因旭種優良品種之出現。至爲凌過內地產米、于我臺灣米發展上。實堪同慶。以後農家並土礱間業。宜十分注意于乾燥。或品種別。挨菜。除石等。以資聲價向上。目下市價。比六十五號種。旭三等猶獎七八十錢。又宜蘭產米。料有與中部員林產米之同價以上云。

新刊紹介

臺北醫院齒科醫長大橋博士。最近刊其姻戚齋藤茂次郎氏。所著支那臺灣征記。即陣中日記。據博士所序。齋藤氏。日淸戰役末期。以近衞步兵上等兵從軍臺灣者。自出征至凱旋。凡對諸隊。宣戰詔勅及和約條件。所屬上官名氏。尤自二十八年三月二十五日。首途出征。至十二月三十一日。下士以下敍勳。二十九年二月二十四日午後四時（營）約十一個月間。軍國重事。以及沿途發生事實。無不羅敘。洵一研究臺灣近代史最好參考之祕本也。

泥醉拔日本刀
入店行兇

基隆郡七堵八堵南百九番地岡田稻盛。年四十四。去十二日夜七時四十分。飲得泥醉。歸宅拔日本刀。踏入對面本島人雜貨商金王葵ヒ。斬其母杜氏糖。年六十六。路十瀕死重傷。被警官捕去。嚴重查究云。

照求刑宣判
懲役三年

臺北市大通八一番地。黃登記。年四十三。前科數犯之慣盜也。渠自數月前四出行竊。由北之新竹。臺中。嘉義。臺南。高雄屏東等處。專盜各大旅館或富豪之家。如塚通家。弘園閣、東星。黃欣等氏宅。前後竊盜二十餘起。計約三千金。所竊俱現款與金器。月前被臺南警察署崔川張兩刑事所捕。訊究後一切供承。人案並送臺南地方法院。去十二朝。在該院刑事單獨部。經志郎判官主審。柳澤檢察官干與。由柳澤氏峻烈論告。以其估惡不悛。求刑懲役三年半。志郎判官。即日照求刑宣判云。

羅東郡下柑橘類
本年被吹落半以上
屆時柑價料想昂騰

羅東郡下柑橘類。鑑于例年。栽培最多者。即橘柑有二十餘萬斤。次椪柑五萬七千餘斤。斗柚三萬六千餘斤。文旦萬五千餘斤。白柚萬二千餘斤。雪柑萬餘斤等。總生產額有四十餘萬斤。本年現屆結實期。因客月暴風雨。及本月四五、六日豪雨。致柑類吹落半數以上。又現近成熟期之連霧並龍眼。被害頗比柑類更甚。園藝家。幸當局獎勵經營多角農園。得甘蔗之收入。以上之關係。本年柑價。諒必價昂云。

鼠竊被拘
被害達千圓

原籍愛媛縣松山市唐人町伊賀正雄。年二十四。日前受北署橫塚刑事逮捕。嚴重查究。自白本年三月。於大正町。御成町。建成町。東門町。川端町。兒玉町。樺山町等。互市內一帶。互十回。竊取衣類。貴金屬等。被害額千圓。現正查究餘罪云。

逮捕鼠竊兩犯

大甲郡下各地。日來頻聞鼠竊跳梁。郡長友。黃錠二刑事。極力查探。至去十日。發覺有同郡清水街大楊梧八番地楊乞飛。年二十六。竊盜同街清水信組之農物。所有磚柱川鐵根四五百斤。匿藏市外。六十一日。拘乞食到郡。目下嚴重取調中。聞該案尚有共犯者云。又同夜、有臺北市下奎府町人蔡文啓者。年五十三。通稱大賊股。前科八犯。在清水街某飲食店。被郡長友、黃錠二刑事撞見。因其舉動可疑。立向前詰問。發見其人帶有贓物金器約三四匁。以外尚有竊盜自轉車。因拘郡衙。嚴重取調中云。

臺南黃麻
賣買成約
尚存二百萬斤

臺南州。關于近將出貨之黃麻販賣斡旋。特派森安產業主事。前往阪神地方。對各製麻會社。交涉消售。然爲印度產市價所支配。不至如期待之價格。結局普通品。每百斤十三圓二十錢。精麻十五圓五錢。契約成立。對舟中之曹原製麻三百斤。臺南製麻五十萬斤。東亞製麻五十萬斤。大阪製麻百萬斤。各經立約。自九月至明年二月。以次交貨。又黃麻總生產額。當初豫想一千萬斤以上。然據最近調查栽培面積。不至五千五百甲。僅按四千甲。一甲約二千斤。總生產額八百萬斤。在販賣組合。蒐集數量。不過六百萬斤。因近日之跌價。生產者惜賣使然也。本年價格十三圓二十錢。視前年同期之十一圓五十錢。猶漲一圓七十錢。豫料前途再降。現在較爲出售好時期云。

河村社長一行
登合歡越
十三日啓程

本社河村社長一行七名。十三日發臺北。且登國立公園候補有力之合歡越。將經埔里入霧社。埔里街民。訂十四日正午。開歡迎會。而一行十四朝。在二水乘自動車。赴日月潭。在涵碧樓朝餐。按十八日抵花蓮港。該街官民。協議歡迎。而總督府警務課。派遣田理蕃課長。及輪七項。至縣界迎接云。

宮前町鐵路門慘事
遮斷機九時過不動
運轉手亦不注意

臺北市宮前町鐵路門慘事。既如前報。北署長。以下署員多數。州警務部高橋保安課長等。急赴現場。種種調查結果。是蓋運轉手不注意。與交通遮斷機。至午後九時過不降。查明鐵道部一邊設備上缺陷。即運轉手。規則中。橫過鐵道路門之時。要徐行注意通過。然彼竟以相當之速力通過。是出乎運轉手之大不注意。一面該鐵路門令人可懼。而于宮前町之鐵道兩沿道。因住宅。竹籔。叢茂。自動車。由大稻埕方面。向宮前町方面之時。雖得目擊汽車之通行。然若反是。由宮前町方面。向大稻埕方面之時。則被住宅。竹籔。完全遮蔽。不見汽車通行。異常危險。臺北發之最終汽車。然自午後九時出發爲最終。午後十一時過。有遮斷機設備。亦不降。故不知事情運轉手。些不注意。則易惹不測之災云。

令後警備
延至十二時

據汽車與自動車衝突之宮前町鐵路門。由交通量、通過列車回數。種類其他。用圖狀況觀之。規定爲乙種。鐵道部。依此警備手續。適用警備法。即四月至九月。自午前五時。至午後九時。十月至三月。午前六時。至午後九時。使鐵路門番勤務。實施遮斷機之起落。午後九時以後。以爲無鐵路門番。交通亦不危險。然此次慘事。則在九時三十分。殊如最近。該鐵路門之交通漸加。爲防止民衆危險。自十三日起、鐵道部。至淡水線最終列車（午後十二時）。特使鐵路門番。執警備之務云。

瞬息車後部
爲所衝突

關此慘事發生。運轉手及助手。負傷入營野外科醫院七號病室。語往訪記者曰。當日車欲過鐵路門之前。因有通行人。由前方走過。乃引爲安全。欲越過時。車體後部側面。已被機汽車衝突。斯時余急走報北署。又游助手談曰。斯時並不聞機汽車々音。且全然不見。車體徐行。因目擊通行人。由前方走過。乃安心通過。致惹起慘事云。

新竹
城隍遶境

新竹市城隍廟祭典。例年舊七月十五日。恭迎城隍。本年州下洪災。被害不少。惟市內經濟。故市內信者。及新竹郡下諸村落。熱心鼓舞。備出諸音樂團鼓。及藝閣五十餘臺。外獅陣。及各商店廣告旗多數參加。如蜈蚣長蛇。遶經十餘丁。市內大街皆無立錐之地。當日天氣晴熱。觀衆約十餘萬人。街路雜踏。極呈盛況。

選舉保正

新竹市內四十二之保正。各當市町各改正實施。故保正亦再改選。去十二日午前八時起。市內七處之派出所。各選一保。餘者翌日續選云。

大甲
開懇親會

大甲街大甲昭和懇親會。於十一日午前中。在大安港海水浴場休憩所。開月例會。時有講話。討論及議進行事項。次各自由遊泳。又大甲公第二十一回卒業生同窓會。亦在安溪海水浴場休憩所。開第十一回總會。

電音體操

大甲街。十二日場所假於男女公學校。開電音體操。參加父兄。不上千名。

盜案送局

竊報大甲分室。卓水波外四名。盜取高梁郭早寮。及陳呆錫小竊現金。王阿犬美人局騙詐錢。已告一段落。於十三日送局云。

嘉義
開祝賀會

嘉義市派郊。新設置之飛行聯隊。經由五四月二十九日。得軍部認可。十二日午後二時四十分。市當局接軍司令部之公報。正式決定。是時嘉義市殺、捨、鳴笛三回。其報知市民。於是飛行聯隊設置期成同盟會長早川直吾氏。即招集同會役員。磋商後定十三日午朝。向關係當路。正午官民三百餘名。在公會堂。開祝賀會。而飛行場起工鎭地祭昔日。欲招待軍部及各要關係人士列席云。

採集植物

農林省農事試驗場囑託岸田久吉氏。外五名。今回爲採集臺灣各地植物。定來十七日夕刻到嘉義一泊。翌十八日午前八時餘。登阿里山。十九及二十兩日間。在阿里山上採集植物。二十一日至新高山上。二十二日經八通關。由臺中州下山云。

北港
方委會議

北港街方面委員會。去十二日午後三時。開于街役場會議室。附議事項。一、助成資金募集所關件。矢野由馬園興行成績報告。即助成會收益金七百六十五圓七十二錢。二、他街庄流入乞丐防止所關件。三、同會寄附金收入報告。即羽岡卓郎氏寄附金三十圓。四、七月中辦理件數。相談指導五十件。保健救療一四四件。兒童保護八件。周旋紹介九三件。戶籍整理二二件。金品給與二二件。其他三六件。合計三六六件。

水泳講習

北港郡警務課。去十二日。召集郡下全職員于三條崙海水浴場。由野崎課長指揮之下。開水泳講習會。午後四時散會。

北門
調査鹽田

北門郡七股庄。沿岸一帶海埔地。爲開設鹽田事。去九日有專賣局永吳技師。及內務局八田。齋藤。鹽村三技師。中央研究所加藤技師。及各關係者。一行十數氏。到現地調查。夜宿佳里公會堂。翌十日歸北。因此回之調查。爲最後調查。將待雨期過。著手興工。總甲數。千二百餘甲。且馬沙溝南方起點。至下山子寮南方止。擔任浦洲。築成一大堤防。而包圍之。工程分作三期。第一期首先施設三百甲。餘逐次進行。該亦計畫開設運河。築港。水道等。俱由該港設東洋第社創辦。將來是地成爲東洋第一之鹽田。地方民。莫不額手稱慶云。

變態性者

去十一日夜十一時頃。有一怪漢。闖近於佳里公學校宿舍邊。被隣近。合檢自轉車店主。柳順宗氏發見。捉交郡警務課。此俗爲北門郡佳里街子良廍陳源。年三十九。係一變態性者。由正林陳兩刑事。訊問之下。自白爲往日偶由定落經過。見某內地人女教員。露陰而睡。後每欲再窺。窺伺眠容。是以屢屢該處。然恐尚有餘罪云。

東石
各備水筒

東石郡太保庄太保公學校。兒童二百餘名。於本年春間。其父兄等。組織一保護者會。今夏以來。因見在學課時。渴飲生水。恐因而生病。即由該會。購入飲料水貯入之水筒。三百餘個。使其兒童。各自家攜帶。代金。由王會長各補助以半額。美擧也。

刑事異動

臺南州東石郡警察課勤務盧瀨刑事。於去十日發表。轉勤新營郡警察課勤務。要其後者。爲嘉義警察署花田刑事。爲是街人士。於去十一十二兩日。在小桃源。及醉月樓。爲盧瀨氏開送別會云。

詩壇

題鄭雲錫君衡盧　黃南薰

羨君結構有衡盧。家寄衡山眞蹟書。掛壁煙雲何礙長。隔窓水竹不妨疏。春花秋月供吟詠。野鳥溪雲共起居。我愧風塵逐碌々。時來訪者樂容與。

輓謝志仁先生　蔣培忠

靈耗昔傳不忍聞。去年今夏記逢君。欣陪客舍三杯酒。悵望家山萬里雲。登竟人間難用武。偏教地下去修文。年年異域逢寒食。麥飯先誰共上墳。

祝張副領事介郎錦燦君畢業東京士官學校

自古疆場思將才。韜鈐學就賦歸來。更乘提唱仁爲勇。比似文官不愛財。

魏潤庵選

碧雲寺八景徵詩

六　宜蘭　吳隆培

枕山曉翠

回環如枕露山形。蒼翠依稀透曉青。風影斜侵春樹綠。曙光高映萬峰青。微茫雲樹舒前嶺。宛轉鐘聲度隔屏。深淺螺痕迷小徑。佛堂隱隱發郊坰。

石室仙蹤

高四壁隱峰深。幽遁仙翁石室臨。門窄僅容身轉側。洞虛未許客追尋。雲根樹尚留眞跡。風度人猶仰德音。一樣壺天傳逸趣。寺經幾度寄岑。

水火同源

箇中石罅氣熯熯。一水穿連一火光。滴比寒漪翻雪浪。炎疑寶炬射星芒。熊々熒激泉爭湧。滾々湯蒸焰倍強。絕好麟屏皆夕照。高岡如燒映流長。

靈風動石

補天餘下碧雲根。凛々眞如猛獸蹲。峰聳渾同攻玉勢。形搖漫作點頭禪。堅剛早向山靈寄。飄蕩何來鬼伯翻。有約攜樽同訪勝。題詩頻拂綠苔痕。

麟屏夕照

高低崎壁似屏圍。隱隱遙村莽色微。雲壓山頭迷架帽。日斜嶺外展桃耕。蒼茫遠意參禪語。淡若詩情記陸機。一抹殘霞舒晚景。前峰漸盼老鴉歸。

龍喉吐煙

天生巨石肖龍咽。作勢生風便吐煙。未許探驪來頷下。可能騷鰓出林前。雲根微露喉嚨細。雨意長升篆縷纏。千古嶙峋留勝跡。宛然噓氣上崖巔。

西岩雲海

岩西形勢插天高。舒卷遙看蓋怒濤。日射屏巒雲疊々。風翻古木浪滔々。蒼茫萬頃迷蓬島。變幻千山欲報鼇。如亦薾翻成突兀。登臨絕頂興尤豪。

紅蝠洞天

百千繞洞稱幽棲。飛舞斜陽總不齊。倒翅丹含粉出穴。覓粗朱綴燭蒸霓。臨風色作燕支兒。語月心驚鼠跡迷。兩翼透光岩外路。成群疑々忍分睽。

小說
假金票案（卅）
（廿九）平等出資　組織會社

我歸家後。略待勞瘁。即將在弘前情形。告知拙內。拙內終是憂心沖沖。不信村上爲忠直。時村上出訪友回。我就隨之上樓。告以故鄉之竹馬友。大爲贊成。且因友及友。已得同志四人。村上云。是其有幾分乃知贊同。無幾分則不知贊同也。此業必無誤。儘可安心聽我設法。自是村上之宿室。友人過訪。甚見頻繁。我則專待弘前四人之來京。至所約之第三日。我就到驛頭相迎。四人果然如約而至。我遂引入旅館中。並客館二人。並邀到驛。我就命他喚二臺大型自動車。分乘歸家。導登二樓。宿於村上之通稱室。安置行李。是夜草草用飯。至七時餘。乃爲紹介於村上。並問以所需資本若干。村上曰。大以成大。小以成小。是亦無限制。總觀規模如何。飛田君問普通規模。所需若干。村上答以普通亦需萬金。然我非專門技術家。不知其詳。明日我往招技術者技師來。託他寫一紙明細書。與諸君參考。守田君云。既需款多至萬圓。亦算是相當大資本。要組織一合資會社。按分出資。大山君云。我等同志五人。各出金二千圓。湊成一萬圓。小山君云。此等事有關法律。那得公然組織會社。照會社法。不論合資合名株式。總要立記將登記何種營業。各自洗眼良久。我乃云。欲印刷。必須機器。便須工場。仍是假托爲印刷合資會社。於普通印刷物以外。夜間潛行製造。始見安全。村上云。正宜如此爲之。其四人亦贊同爲宜。我問村上那技師現在京否。村上云。在京。昨日我往訪其寓所。將君等之事。與他商量。他云要分利益十分之三。此外不累酬勞。但要供給宿舍食費。弘前四人皆云。是乃小欵之金。可應他之希望。飛田曰。安置工場。既欲在東京市外。不如擇於我弘前。他、監督便利。我弘前固非繁華境界。然亦非荒僻區域。設工場一所。爲人印刷一切書類。對社會亦說得去。村上云。工場欲設何處。悉從諸君意願。那技師決無異議。我問村上以技師明日來不來。果來。我於明夜欲宴我鄉友。一齊赴約。較有趣味。村上云。那技師亦要一次與諸位晤晤。結成知己。乃可辦事。秦君明日只管準備。我一定邀之俱來。總是他之部下有幾人。宜一齊招待。以結其歡心。我問以幾人。村上云有三人。又要不要以自動車迎。且須上等筵席。山肴海錯。備極豐盛。庶無失禮。我笑而諾之。時更深。乃各安寢。

部內統制未確立
牛步不退陸相決意
首腦部經已全幅支持

東京十三日電。林陸相。際內統制問題。所開決意。此次不祥事。似益強化。去十二日首腦部會議上。披瀝其心境。部內對陸相此悲壯決心。全然支持。陸相決意。事件眞相未明。部內統制未經手。確立之間。一步不退云。

永田事件
陸相奏聞
並請後任御批

東京十三日電。林陸相。十三日午前九時。由東京歸啓程。伺候葉山行宮。有旨謁聖。更就所達諸般聽之永田軍務局長遭難事件。委曲上奏。次關後任軍務局長。奏請御批。十一時半退下云。

陸相報告
總長宮殿下

東京十三日電。林陸相。於葉山伺候退下後。謁秩根強羅避暑中閑院參謀總長宮殿下。將永田軍務局長刺殺事件。詳細報告。並言今後部內統制。而後退下。首途歸京云。

訪首相翰長
橋本陸軍次官
報告査究

東京十三日電。橋本陸軍次官。十三日午前九時半到首相官邸。訪岡田首相。報告林陸相。伺候葉山行宮。已爲代理。報告十二日來。已將加害者現役某中佐。經憲兵隊查究結果、報告永田少將敍位敍勳。同午前十時辭去。林陸相進退問題。終無所一言。更訪白根書記官長。亦同報告云。

希望陸相
自大局善處
高橋藏相時局談

葉山十三日電。高橋藏相在葉山別邸靜養中。關於時局。有話如左。▲永田軍務局長遭難。只門內閣書記官。簡單報告。事情不甚明。實是甚難事。然余信不因此便亂軍之統制。想陸相不須直決進退。凡爲一國之國務大臣。平素有獻身爲國之覺悟。陸相或不顧一身。自國家大局善處之。▲明年度豫算編成。大藏省與陸海軍時局懇談。我輩先時所考慮。大藏省。不如從來。只藏在內。時或自進。以與軍部大臣會見。懇談豫算亦未可知。▲地方財政調整交付金制度。不知內務省案如何。最近據大阪兵庫等報告時局匡救事業成績。政府補助金三分一乃假用之會議費。宴會費。此以去冗費。此公債漸減爲我財政長必要也云。

今井新局長
公平無私
有數戰略家

東京十三日電。新軍務局長後任。十五日發令。補人事局長今井清中將。氏愛知縣出身。年五十四。士官學校第十五期生。本年三月。逐就現職。補軍令系之人。其在參謀本部。抑在陸軍大學校、終始一貫戰術戰略。爲有數戰略家。嚴正公平。透明無色云。

陳顧兩部長
提出辭表

南京十二日電。汪行政院長直系實業部長陳公博。鐵道部長顧孟餘兩氏。十二日。對行政院。提出辭表。十三日行政院會議。合廳報告。行政院之意。不許。而慰留云。

政務委員會
全體會議
爲山東延期

北平十二日電。且召華北五省主席。議華北全般。日華提携根本方針。如北平政務整理委員會全體會議。訂來十五日。王克敏氏爲委員長開之。既由河北山西。綏遠。察哈爾四省。回答承諾。但爲山東一省。忙內水害善後處置之故。未表贊意而來。會議期云

葉楚傖氏歸京
慰留形勢

南京十二日電。中央黨部秘書長葉楚傖氏。既赴青島。慰留汪院長。十三日歸京。訂十四日中央政治會議。十五日中央常務會議。出席報告。協議善後策。目下形勢。在極力慰留云。

產業監督
委員會決定
移讓滿洲國

新京十二日電。十二日關東軍司令部。開治外法權撤廢準備委員會。決定政權一部產業監督權。移讓滿洲國。但附屬地內外邦僑。不急變動。滿洲調整兩國之間。決定從新協定再商條約云。

明治女兒標煉乳
內標添附景品發售！

內標紙所記載全額、在店舖即時可換、景品內容豐富且佳、務祈買上是幸

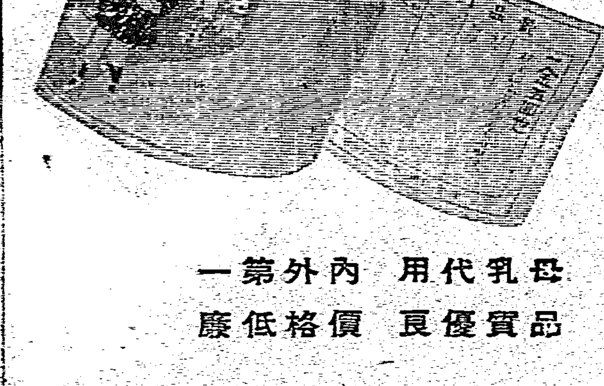

母乳代用　內外第一

品質優良　價格低廉

明治製菓株式會社